DEMOCRACIA

Una Nación Socialmente Justa, Económicamente Libre y Políticamente Soberana. (PERON)

AÑO I — Nº 100 — PRECIO DEL EJEMPLAR: 50 CENTAVOS — ROSARIO, JUEVES 25 DE FEBRERO DE 1954 — T. E. (Conmutador) Nros. 47081 AL 86 CON 40 INTERNOS — SAN LORENZO 1260

PERON ANALIZO LA ACCION POLITICA SOCIAL Y ECONOMICA DEL GOBIERNO

Poniendo Término a la Conferencia de los Gobernadores Habló del Trabajo Organizado

BUENOS AIRES, 24 (S). — Esta mañana, a las 8, en la quinta presidencial de Olivos, el primer magistrado de la Nación, general Juan Perón, clausuró la quinta reunión de gobernadores de provincias y territorios nacionales, a la que asistieron, además, ministros del Poder Ejecutivo, autoridades de ambas ramas legislativas y altos funcionarios nacionales y provinciales.

En compañía de su edecán militar, teniente coronel Althabe, el Jefe del Estado llegó a la quinta, recibiendo una calurosa recepción por parte de las autoridades asistentes.

LOS CAPITALES

En primer término hizo una amplia exposición el ministro de Asuntos Económicos, doctor Alfredo Gómez Morales, quien se refirió extensamente a los objetivos e interpretaciones más adecuadas del Segundo Plan Quinquenal. "En 1953, dijo, el aporte financiero de la Nación fué de 850.000.000 de pesos. De esa suma, las provincias invirtieron 574 millones en el pago de certificados pendientes al 31 de diciembre de 1952 y 203 millones para continuar obras iniciadas y establecieron una suma de 72 millones para iniciar algunas obras nuevas exigidas por imperiosas necesidades de gobierno.

RECURSOS PROVINCIALES

Los recursos provinciales serán, aproximadamente, de 750 millones. "En general, estableciendo las comparaciones entre el año 1953 y 1954, en las provincias, nosotros tenemos la siguiente información: las inversiones en 1954, en las provincias serán aproximadamente de 1350 millones —600 millones del aporte federal y 750 millones de las provincias.

En 1953 el Segundo Plan Quinquenal insumió 1.460 millones, a 1.350 millones de 1954 no es inconveniente, desde que en 1953 se aplicó una gran parte de esta suma para pagar deudas y en 1954, la mayor parte de esos dineros van a ser invertidos en la ejecución del Segundo Plan Quinquenal.

En 1953 las obras insumieron 847 millones, sobre los 1460 del total; en 1954 las obras insumen 1.197 millones, sobre el total de 1350 millones. Señaló luego que corresponde ejecutar progresivamente el plan, difundir cualitativamente más que cuantitativamente el plan; evitar modificaciones no fundamentales; jerarquizar los organismos de planificación; equilibrar los presupuestos [illegible] pendientes y con celeridad, terminar las obras en ejecución antes de comenzar nuevas, etcétera.

A continuación se le dió la palabra, luego de un breve cuarto intermedio, al gobernador de la provincia de Buenos Aires, señor Carlos Aloé, y finalmente, para clausurar la reunión, pronunció un [illegible] discurso el Presidente de la Nación, general Juan Perón.

HABLA EL GENERAL PERON

Dijo el presidente:

"Señores, vamos a clausurar esta reunión de gobernadores [illegible]

GRAFICO EJEMPLO

Al respecto, el general Perón citó la situación de algunos países [illegible]

LA ACCION FUTURA

A continuación citó antecedentes históricos refirmando ese concepto y añadió:

[illegible]

y que ella trascienda quinientos años en la república, si en esos quinientos años será útil y profícua para la felicidad de los argentinos y para la grandeza de la Patria.

En toda nuestra acción, que yo trataré en estas circunstancias de recapitular, hemos seguido una

GENERAL PERON

técnica, eso no lo puede negar nadie. Hemos tenido siempre un plan y tenemos permanentemente un método. En esa técnica, es ese plan y es ese método lo que tiene valor permanente para la nacionalidad y lo que nosotros debemos dejarle a la República Argentina cuando abandonemos esta vida como un legado hereditario, que será lo único que quizá podemos dejar trascendente y permanente para la república. Nuestro empeño en realizarlo está en que podamos en estos tiempos ir haciendo de esa técnica y de ese método la posibilidad de perpetuarlo en [illegible]

SEÑOR ALOE

los sucesivos planes, que los sucesivos gobiernos de la república puedan poner en ejecución para el bien del país.

IDEAS Y PLANES

"Por eso, compañeros, al poder [illegible] ideas, el [illegible] nuestros [illegible] nuestro [illegible] podamos [illegible] país un [illegible] alma [illegible] la palabra: unidad espiritual primero para darle unidad material después".

Seguidamente, el primer magistrado hizo un análisis de la acción política, económica y social desarrollada por el gobierno. Tras otras consideraciones sobre el tema precedente se refirió después a la acción política de masas, formulando diversas apreciaciones acerca de la misma, y agregó que para ello se abía seguido una orientación que debía convertirse en un sistema.

A continuación, el general Perón analizó detenidamente diversos aspectos de la organización y capacitación doctrinaria, luego de lo cual se ocupó de aspectos culturales en materia de gobierno y de las reformas proyectadas en la materia.

Hizo luego un análisis exhaustivo del costo de la vida y del régimen de salarios para referirse seguidamente al Segundo Plan Quinquenal, cuya realización llegará directamente a todos los sectores del país en su aplicación social.

LA CULTURA CIVICA

Volvió a referirse el presidente de la Nación a la cultura cívica y, entonces, subrayó: "De ahí la Escuela Superior Peronista; de ahí las escuelas peronistas. La influencia que estos sectores de la cultura peronista va a tener en la cultura argentina va a ser extraordinaria. Nosotros no hacemos en [illegible] escuela superior [illegible] señarle a los peronistas cómo deben ser [illegible] cada día, como se [illegible] cos, sino que enseñamos cómo deben ser mejores [illegible] cómo deben ser [illegible] cada día más y cómo hombres cultos y capaces [illegible] bién cada día, a través de esa educación.

La Escuela Superior Peronista no da sólo conocimientos sino también principios morales y virtudes para nuestros dirigentes, porque de poco valdría que fueran capacitados si fueran sinvergüenzas. Sería sumamente peligroso. Por eso nuestra escuela se ocupa en tomarle a cada uno de los que ingresan en el curso un juramento de honradez y de lealtad a la patria. [illegible] país. Por eso queremos que esas escuelas se instalen cuanto antes y que una vez [illegible] namiento [illegible] tu de nuestros dirigentes y también sobre su capacidad".

"También tenemos que enseñar a un inmenso sector de la población nuestra doctrina. Para eso son los organismos doctrinarios básicos. Y tenemos [illegible] rigentes [illegible] para esos son las escuelas formativas".

DIRIGENTES DEL FUTURO

"Queremos que los dirigentes del futuro [illegible] la concepción y la iniciativa de todos los días, que permitirá que cada peronista vaya un día y otro, perfeccionando y mejorando nuestra organización, nuestra manera de pensar y nuestra manera de sentir. Por eso, señores, yo les recomiendo mucho que amparen y que ayuden a las Escuelas Peronistas provinciales como también a las Escuelas Sindicales que funcionan en todo el país". Para decir seguidamente, el jefe del Estado, que ellas eran centros de elevación cultural y centros para inculcar las virtudes básicas a los dirigentes.

Se refirió después el general Perón a la doctrina que la masa popular recibe en las unidades básicas y la que recibe los dirigentes en las escuelas peronistas.

REFORMA ELECTORAL

Pasó después a referirse a la labor de persuación que corresponde realizar a los dirigentes, y agregó más adelante: "La reforma cultural es una reforma a la que hay que darle mucha importancia, y hay que ocuparse personalmente. Me gustaría ver que en las provincias, los ministros de educación, como así también todos los organismos de la cultura, tomasen como una cuestión personal todo esto. Me gustaría que realizasen su acción personal, les hablasen a los maestros. Yo ya he hecho la parte principal, la grande, organizando a los maestros, reuniéndolos en Buenos Aires y aquí, hablándoles varias veces, y hablándoles también a todos los sindicatos y organizaciones, para que todos influyamos en la reforma cultural".

Reseñó después diversos aspectos del Plan Quinquenal en lo que atañe a la cultura, y finalizó su exposición, expresando:

"Yo les pido que quieran ser tan amables de llevar mi saludo a todos los compañeros de la provincias. El saludo que lleva también la complacencia de las organizaciones políticas por el feliz desempeño que realizan los compañeros en toda la República".

DULLES PLANTEARA DOS PROBLEMAS EN CARACAS

WASHINGTON, 24. (AFP). — Dos temas fundamentales desea tratar la delegación norteamericana en la Conferencia de Caracas: el incremento de la ayuda económica a los países latinoamericanos, y la lucha contra el comunismo.

En cuanto al primer punto, la delegación norteamericana espera anunciar en Caracas la entrada en vigencia de varias medidas, una de las cuales ya ha sido adoptada en principio: se trata de la ampliación de la facultades del Export - Import Bank. Este organismo gubernativo otorgaba créditos hasta ahora para financiar las compras de material en los Estados Unidos. En adelante, podrá conceder créditos para el desarrollo económico de otros países.

Acerca del segundo punto, la delegación norteamericana dejará sentado claramente que se harán concesiones económicas en la medida que cada república latinoamericana se compromete a adoptar medidas para prevenir la infiltración comunista. La delegación norteamericana, según parece, denunciará enérgicamente al régimen imperante en Guatemala, según da a entender el hecho de que el subsecretario de Estado, señor Bedell Smith, atacó dos veces en las últimas veinticuatro horas al gobierno de ese país, que considera "enfeudado al comunismo".

Mr. Eden estima que el objetivo perseguido por el Canciller ruso Molotov es el de alejar a los americanos de Europa, dejando a este continente la libertad y la seguridad de que gozan actualnmente países como Checoslovaquia y Hungría.

La pregunta que se hace a los occidentales, no es en efecto: ¿es o no es necesario rearmar a Alemania?, sino que es: ¿Cuál es el método menos peligroso para rearmar a Alemania?

A ésta pregunta responde el gobierno inglés: "Es la Comunidad Europea de Defensa".

Por su parte, el secretario de Estado agrega: "Esperamos que la Comunidad Europea de la Defensa será muy pronto una realidad".

Las discusiones que se han realizado durante meses y a raíz de las conversaciones que he mantenido con el señor Bidault en Berlín, éstas se reanudarán pronto en París, entre los diversos miembros de la Comunidad Europea de Defensa, por una parte y de Gran Bretaña y los Estados Unidos, por otra.

Haremos lo mejor que podamos para llegar a una asociación aun más estrecha a fin de crear la confianza necesaria entre las potencias occidentales".

SESION PLENARIA DE LA QUINTA CONFERENCIA DE GOBERNADORES

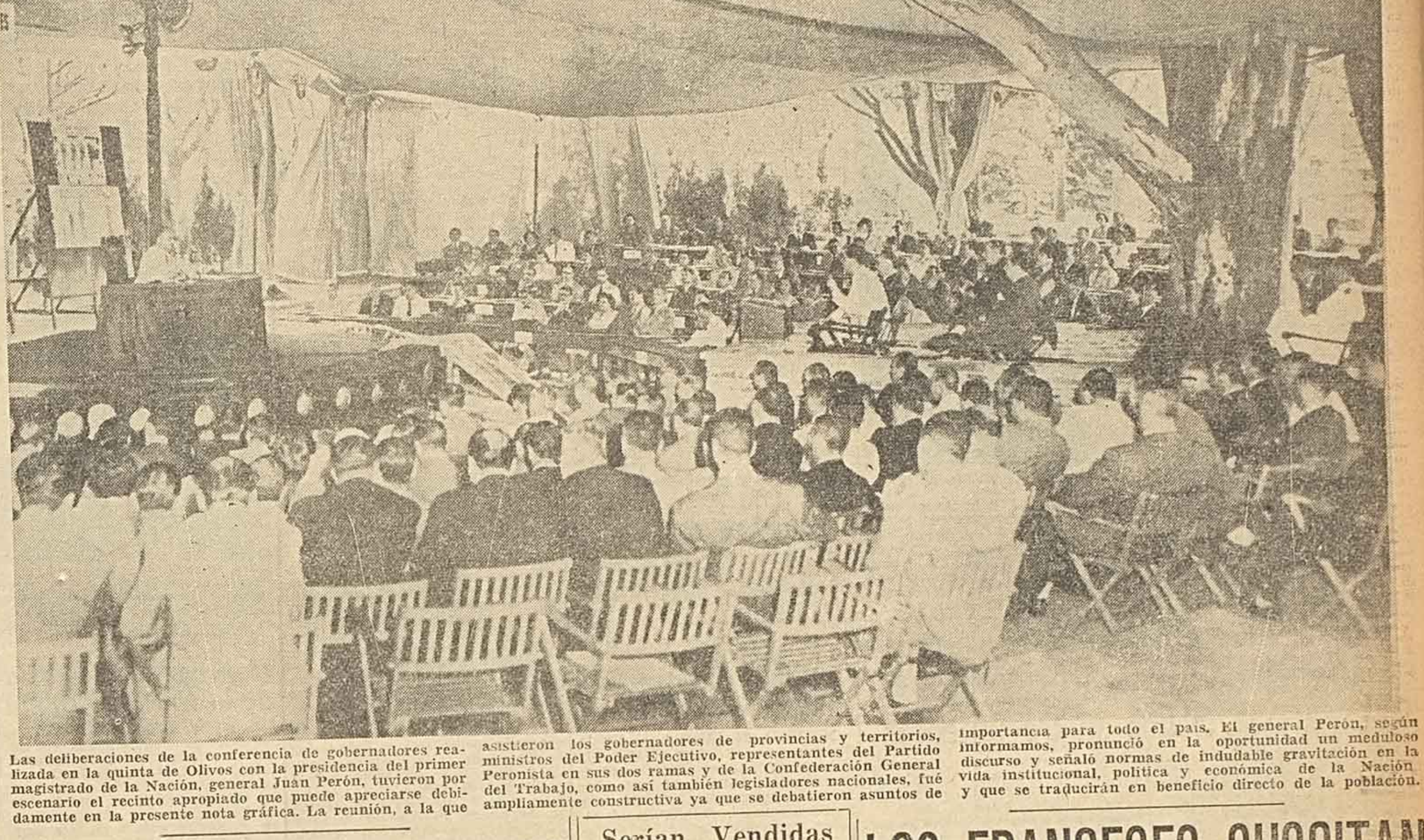

Las deliberaciones de la conferencia de gobernadores realizada en la quinta de Olivos con la presidencia del primer magistrado de la Nación, general Juan Perón, tuvieron por escenario el recinto apropiado que puede apreciarse debidamente en la presente nota gráfica. La reunión, a la que asistieron los gobernadores de provincias y territorios, ministros del Poder Ejecutivo, representantes del Partido Peronista en sus dos ramas y de la Confederación General del Trabajo, como así también legisladores nacionales, fué ampliamente constructiva ya que se debatieron asuntos de importancia para todo el país. El general Perón, según informamos, pronunció en la oportunidad un meduloso discurso y señaló normas de indudable gravitación en la vida institucional, política y económica de la Nación y que se traducirán en beneficio directo de la población.

DULLES INFORMO SOBRE LA REUNION DE LOS "4"

Reiteró que no Variará la Política Exterior de EE. UU.

WASHINGTON, 24 (INS). — El departamento de Estado reveló que uno de los principales objetivos de la política exterior norteamericana es crear tales condiciones en la "cortina de hierro" en las cuales el mundo comunista se destruye a sí mismo.

Foster Dulles indicó que varias razones indican que el comunismo se destruirá en su propio seno al continuar sus esfuerzos por lograr el apoyo al programa de relaciones internacionales del gobierno.

El titular de Estado, después de conferenciar con el presidente Eisenhower sobre la reunión de los "cuatro grandes" en Berlín y de mantener contacto con líderes del Congreso, se dirigirá esta noche por radio y televisión a todo el país para informar sobre aquella conferencia y la que tendrá lugar en Ginebra el 26 de abril.

NACIONES SATELITES

El señor Dulles expresó que la situación prevaleciente en las naciones satélites del Soviet anticipan graves resultados ideológicos "La continuación del control ruso, afirmó, aumentará la tensión entre los pueblos satélites y el abandono del mismo, provocará estallidos contra los dirigentes comunistas locales".

Walter S. Robertson, secretario auxiliar de Estado para asuntos del Lejano Oriente, explicó el objetivo norteamericano en términos más positivos. Expresó a una comisión de créditos de la cámara de representantes que Estados Unidos debe continuar amenazando militarmente a China comunista hasta que el régimen de Pekín se desmorone.

Informes concretos dicen que China comunista sufre los efectos de la propaganda radial norteamericana dirigida a la "cortina de bambú" mientras que en Checoslovaquia el gobierno de Praga envía por hilos telefónicos las transmisiones radiales a los receptores domiciliarios.

INFORME SECRETO

Además las transmisiones de la oficina de información norteamericana, realizadas desde Munich a Rusia en un millón de vatios redujo el alcance de la emisora oficial de Moscú a 320 kms.

El informe dado por Foster Dulles a la comisión de relaciones exteriores de la cámara fué secreto, pero terminada la reunión de dos horas, que giró en torno a la conferencia de Berlín, el presidente de la comisión, Robert Schiperfield, expresó que Dulles dijo que los líderes del Kremlin se han colocado en una situación sin salida. "La agitación en los países comunistas es tan grande, dijo Dulles, que los líderes rojos no se atreven a otorgar libertad por temor a que sea usada contra ellos. Si no dan libertad, añadió, la agitación continuará en aumento.

Viaja hoy a Caracas el Doctor Remorino

BUENOS AIRES, 24 (S). — Con destino a Caracas, partirá mañana, por vía aérea, el ministro de Relaciones Exteriores y Culto, doctor Jerónimo Remorino, quien presidirá la delegación argentina en la Décima Conferencia Interamericana, que se llevará a cabo en esa ciudad el 1º de marzo próximo.

El canciller, que viajará con miembros de la delegación argentina, partirá a las 16.25, llegando a Caracas a las 10 del día siguiente, haciendo escalas en Río de Janeiro y en Belén.

MOCION ANTICOMUNISTA

WASHINGTON, 24 (ANSA) — El secretario de Estado adjunto para los Asuntos Latinoamericanos, señor Moors Cabot, nombrado recientemente embajador de Estados Unidos en Estocolmo, pronunció ayer un discurso, al finalizar el banquete que la Cámara de Comercio dió en su honor.

El señor Cabot declaró, en primer lugar, que continuará ocupando su actual cargo hasta la terminación de la próxima conferencia interamericana de Caracas. Afirmó luego que EE. UU. pedirá a los Estados latinoamericanos, en el curso de la conferencia, que sea estudiada la fórmula más eficaz para poner fin a las actividades comunistas en el Continente americano.

Saint - Laurent dió su Apoyo a Nehru

NUEVA DELHI, 24 (AFP). — "Aprobamos completamente, y sin reserva alguna, el llamado de Shai Nehru en favor de un cese del fuego en Indochina", declaró el señor Louis Saint-Laurent, primer ministro canadiense, en una conferencia de prensa celebrada esta tarde en la capital india.

Darán Préstamos a los Industriales

BUENOS AIRES, 24 (S) — Préstamos de hasta medio millón de pesos por firma serán concedidos a los fabricantes de conservas de pescados. Los créditos, a cargo del Banco de la Nación, cubrirán hasta el 60 por ciento de las inversiones que realicen las empresas.

Ha Renunciado el Presidente Egipcio

EL CAIRO, (Urgente) 24. (INS). —Renunció el general Naguib. El teniente coronel Gamal Abdel Nasser lo reemplazará en el alto cargo.

CAUSAS DE LA RENUNCIA

EL CAIRO (Urgente), 24 (INS). — La renuncia del general Naguib se debe a que el Consejo de la Re-

GENERAL NAGUIB

volución se negó a aprobar los poderes personales que exigía. Tres fueron las demandas que el general Naguib presentó al Consejo de la Revolución: 1º Derecho de oponer su voto a las decisiones del Consejo; 2º Derecho de nombrar y revocar a los ministros y 3º Derecho de nombrar y promover a los oficiales del Ejército y a los funcionarios del gobierno.

Apoyarán la Tesis del Dr. Eisenhower

CHICAGO, 24 (INS). — El subsecretario de Estado Walter Bedell Smith declaró que en la décima conferencia interamericana de Caracas, Estados Unidos espera dar seguridades a las repúblicas latinoamericanas de que apoyan y aceptan las recomendaciones del doctor Milton Eisenhower.

Se Firmó la Nota Reversal con Japón

BUENOS AIRES, 24 (S.). — En una sencilla ceremonia quedaron firmadas las notas reversales con Japón las cuales acuerdan los productos a intercambiar durante el corriente año.

Poco después de las 11.30 se hizo presente en la cancillería el embajador del Japón, doctor Toshitaka Okubo a quien acompañaban altos funcionarios de la embajada nipona. Aguardaban al diplomático, nuestro canciller señor Remorino en compañía de personal de la cancillería y luego de intercambiarse los saludos de práctica, se pasó al Salón Dorado del palacio San Martín donde se firmaron las notas, efectuándolo por nuestro país el doctor Remorino, mientras que por el Japón, hacía lo propio el doctor Okubo. Finalizada la ceremonia de la firma, habló el doctor Remorino.

Serían Vendidas las Bodegas Giol

MENDOZA, 24 (S). — El Poder Ejecutivo realiza gestiones ante el Banco Central de la República, para la adquisición de las bodegas Giol.

De acuerdo al proyecto confeccionado, el gobierno mendocino y los accionistas del Banco de la Provincia, integrarían una sociedad económica mixta, para la explotación del citado establecimiento.

La operación sería de 80 millones de pesos y se espera que las negociaciones culminen con éxito.

HOY TRATARAN LAS LISTAS PERONISTAS

BUENOS AIRES, 24 (S). — Mañana a las 17, en el Consejo Superior del Partido Peronista se reunirán las tres ramas del movimiento. Presidirá las deliberaciones el Primer Magistrado de la Nación, general Perón, en su calidad de jefe absoluto del partido. Serán consideradas las listas de candidatos que el Partido Peronista sostendrá en los comicios del 25 de abril. La nómina sería dada a conocer por la noche del mismo día o el viernes.

GIRA DEL CANDIDATO

BUENOS AIRES, 24 (S). — Las autoridades de las tres ramas del Partido Peronista iniciarán una gira por el interior del país a partir del 11 de marzo. Irán el contraalmirante Teisaire, la diputada señora de Parodi, y el señor Vuletich. Visitarán todas las capitales de Provincias y territorios.

LIBRO DE TEISAIRE

BUENOS AIRES, 24. (S). — El candidato a vicepresidente por la voluntad soberana del Movimiento Peronista, contraalmirante Alberto Teisaire, ha entregado a una editorial los originales de su libro "Nuevo Manual del Peronista". La obra, próxima a aparecer contiene un enjundioso estudio doctrinario y estará destinada a servir de guía a todos los hombres y las mujeres que participan de cargos directivos o desde los puestos de base en el Movimiento de recuperación que rige la doctrina de nuestro país.

El contraalmirante Alberto Teisaire, se muestra así desde una nueva fase de su destacada personalidad.

ACTO DE ADHESION

BUENOS AIRES, 24. (S). — En un acto público que alcanzó lucidos contornos la Confederación General de Intelectuales ratificó su total apoyo a la candidatura del señor Alberto Teisaire y al Segundo Plan Quinquenal.

En la reunión que se efectuó en la avenida Corrientes 1132 hablaron varios oradores sobre el tema: "La acción política en función del Segundo Plan Quinquenal".

Por eso, compañeros, al poder

LOS FRANCESES SUSCITAN UNA CONSULTA TRIPARTITA

Tratan las Garantías para la Ratificación del Pacto Europeo

LONDRES, 24 (AFP). — Los gobiernos de Estados Unidos, Gran Bretaña y Francia iniciaron consultas para fijar las garantías solicitadas por Francia a fin de ratificar la Comunidad Europea de Defensa, según se reveló en los círculos allegados a la cancillería británica.

El fracaso de la conferencia de Berlín en la solución del problema de la unidad alemana ha creado una nueva situación, en lo que concierne a la Comunidad Europea de Defensa. Según las indicaciones suministradas por los medios gubernamentales británicos, la política europea de Francia no depende en absoluto de los resultados eventuales de la conferencia asiática en Ginebra, a realizarse en dicha ciudad el 26 de abril. Para llegar a un arreglo de la decisiva cuestión del ejército europeo, es preciso hallar una salida a los complicados problemas planteados por el Sarre y las garantías que pide Francia.

PROPOSITO EVIDENTE

Ante el propósito evidente de los Soviets de aplazar el debate sobre Alemania, las potencias occidentales se disponen a agotar todos sus recursos para obtener una rápida ratificación del proyecto de ejército europeo, con el fin de desbaratar la maniobra soviética.

En ese sentido, los círculos autorizados de París desmintieron las informaciones según las cuales el gobierno de Francia habría resuelto no solicitar al parlamento el proyecto de ratificación del tratado de Comunidad Europea de Defensa en los próximos dos meses, a fin de esperar los resultados de la conferencia de Ginebra sobre Corea e Indochina. Una actitud dilatoria de esta naturaleza, según estos círculos, favorecería la maniobra soviética, que desea aplazar todo el tiempo posible la ratificación del proyecto de ejército europeo, con la secreta esperanza de colocar una cuña entre Francia y sus aliados occidentales.

LA FEDERACION EUROPEA

Los círculos gubernamentales de Alemania Occidental afirmaron hoy su voluntad de contribuir a la creación de la Federación Europea y de la Comunidad Europea de Defensa para frustrar de ese modo los sueños soviéticos de hegemonía sobre el continente europeo.

Refiriéndose al proyecto de seguridad europea presentado por el canciller soviético a las potencias occidentales en la reciente reunión de Berlín, manifestaron que es absolutamente necesario edificar frente a la expansión rusa un sistema de seguridad en Europa Occidental, tal como el proyecto de Comunidad Europea de Defensa, que tiene la ventaja de ser un sistema contractual, puramente defensivo, esto es, sin propósitos de agresión para ningún país, pese a las afirmaciones de la propaganda comunista.

Perón Habló a los Dirigentes Obreros

BUENOS AIRES, 24 (S). — El Presidente de la Nación recibió esta tarde en la Quinta Presidencial de Olivos a los secretarios generales de los gremios confederados. El general Perón llegó al pabellón donde se realizó la reunión en compañía del Jefe de la Casa Militar y el edecán de servicio. Estaban presentes el Secretario General y los miembros del secretariado de la C.G.T., y altas autoridades participantes en la 5ª reunión de gobernadores, clausurada hoy.

Ubicado en el estrado especial levantado al efecto usó de la palabra el Primer Mandatario entre las aclamaciones de los presentes.

El Jefe del Estado pronunció un discurso en el que analizó diversos aspectos de la evolución gremial en nuestro país como así también de su obra de gobierno totalmente identificada con los altos destinos y la felicidad del pueblo.

Ha Renunciado el Gabinete Chileno

SANTIAGO DE CHILE, 24 (INS) — Presentó su renuncia en pleno el gabinete chileno. La mayoría de los ministros elevaron la renuncia formalmente, pero los principales secretarios de estado lo hicieron en forma verbal.

Rusia Rechazó la Propuesta Aliada

BERLIN, 24 (INS). — El presidente del consejo de ministros de la zona soviética rechazó categóricamente la propuesta occidental para conseguir una pequeña solución para Alemania. El señor Grotewol dijo que era inaceptable el plan de los altos comisarios aliados.

EL REARME ALEMAN MOTIVARIA UN CISMA EN EL LABORISMO BRITANICO

LONDRES, 24 (INS.) — La Cámara de los Comunes inició esta tarde el debate de dos días sobre la conferencia de los "cuatro grandes" que tuvo lugar en Berlín que ya ha marcado una grave disidencia en las filas de la bancada laborista. La fracción moderada, dirigida por el ex primer ministro Clement Attlee, logró una victoria de 112 votos contra 104 cuando los miembros del parlamento celebraron una reunión para tratar la cuestión del rearme de Alemania. Pero el reducido margen sobre la izquierda, dirigida por Aneurin Bevan puede tener repercusiones no solamente en el debate sino también en Inglaterra y Europa.

La moción sobre la cual los moderados lograron la mayoría, apoyaba la participación de Alemania en los planes defensivos del continente una vez que los cancilleres de los "cuatro grandes" no lograron superar los problemas de ese país. Los laboristas pidieron que se realizara la última gestión para arribar a un acuerdo con Rusia antes de emprender el rearme alemán.

El proyecto, presentado por Attlee, fué aprobado.

Los conservadores apoyados de esta manera por la mitad de la bancada opositora anticipan que no habrá dificultad en lograr un voto de confianza si tal problema surge durante el desarrollo del debate parlamentario.

La atención está enfocada ahora en las dificultades internas del laborismo, que el "Daily Sketch" describe como la mayor crisis interna que ha sufrido la agrupación.

Una transacción de último momento puede aún salvar la unidad del Partido Laborista, acerca de la posición partidaria sobre el rearme alemán.

Esta tarde el ejecutivo del partido aprobó, como lo hiciera anoche el bloque parlamentario, una larga resolución que aprueba, en principio, la contribución alemana a la defensa occidental como consecuencia del fracaso de la conferencia de Berlín. Sin embargo, en contraste con la moción aprobada anoche por los diputados laboristas, el texto del ejecutivo pone condiciones al rearme alemán.

Los círculos políticos seguían hoy con el mayor interés la reunión que celebró el ejecutivo del Partido Laborista en Transport House, sede de la organización. El ejecutivo, que comprende treinta y tres miembros — de los cuales por lo menos seis son "bevanistas" notorios, entre ellos Harold Wilson, Richard H. Croasan y el mismo Aneurin Bevan— debía discutir la resolución aprobada anoche por el bloque parlamentario del partido.

En realidad, la victoria lograda ayer por los señores Clement Attlee y Herbert Morrison no ha sido muy clara, primero porque no han sido consultados los militantes del partido, y luego porque la diferencia de votos fué mínima.

Desde hace dos días, el grupo izquierdista dirigido por el señor Bevan ha recibido, tanto en el bloque parlamentario como en el "ministerio de reemplazo" que tiene el partido para el día en que vuelva al poder, el apoyo de varios "moderados" de primera fila, entre ellos dos ex ministros: Chuter Ede, cuya influencia es grande, y James Callaghan, una de las grandes "esperanzas" del laborismo.

El jefe del partido y su principal auxiliar habrían comprendido, pues, que su victoria era dudosa, y hoy aceptaron, para evitar un cisma, modificar hasta cierto punto la resolución aprobada hoy.

La fórmula de conciliación declara "aprobar el principio de una contribución alemana a la defensa occidental, bajo reserva de la condición planteada por el señor Attlee en febrero de 1951". La condición establece que "los ajustes deben ser de tal naturaleza que las unidades alemanas puedan ser integradas en las fuerzas europeas de defensa impidiéndose todo renacimiento de una amenaza militar alemana

De Nuestras Malvinas se Tratará en Caracas

Hoy parte con destino a Caracas el ministro de Relaciones Exteriores y Culto, doctor Jerónimo Remorino, quien presidirá la delegación argentina a la décima Conferencia Interamericana, cuya reunión se iniciará el 1º de marzo en la capital venezolana.

Al efecto, recordamos que el diario caraqueño "El Universal", bajo el título "Argentina, Canadá y el problema colonial", publicó a fines de agosto último un comentario acerca de los temas propuestos por la República Argentina para esta Conferencia próxima. Destacaba, como de especial importancia, la ponencia relativa a las posiciones de naciones extracontinentales en América; señalando que el problema interesa a varios de nuestros países, en primer término a Venezuela, Guatemala y a la misma Argentina que insiste en llevarlo a los tapetes de la conferencia.

Referíase "El Universal" a la actitud adoptada por Estados Unidos y Brasil sobre el problema colonial eludiendo toda definición que pudiera resultar adversa a Gran Bretaña, declarando que para lograr una verdadera unidad continental es necesario echar de una vez y para siempre al filibusterismo territorial de nuestro hemisferio, pues es ya vergonzoso que América continúe soportando una situación similar a las que ya Asia y Africa van superando felizmente.

"La Argentina, —agregaba el diario venezolano— se ha caracterizado tradicionalmente por la independencia de sus actuaciones internacionales. Siempre ha actuado en un plano de altura frente a las potencias de ambos mundos. Su política externa no sabe de desplantes disonantes ni se subordina a la influencia de las naciones prepotentes. Por eso, nada de extraño tendría que asumiera hasta ahora el papel de portaestandarte de las reivindicaciones territoriales del hemisferio. La Argentina tiene conciencia plena de que vivimos la

DOCTOR REMORINO

hora cero del dominio colonial de los países extracontinentales".

El comentario del diario "El Universal" terminaba señalando que una vez solucionado el problema colonial, quedaría abierto el camino para que Canadá pudiera ingresar al sistema continental, pues en las condiciones actuales, no podría aceptarse tal ingreso, ya que por razones de tradición debería apoyar a Gran Bretaña.

Cuanto queda expuesto está en el ambiente continental y ha dado lugar a que poco después de publicarse comentarios como el de "El Universal" se comentara la posibilidad de que Gran Bretaña otorgase la independencia a sus colonias del Caribe con el objeto de introducirlas en el Commonwealth. Esta parece haber creído su mejor política, por lo que inició después de la segunda guerra mundial con el virreinato de la India. Con semejante criterio, también, y a manera de ensayo, concedió a las Guayanas Británicas una Constitución que empezó a regir en el pasado mes de abril y ha tenido una corta duración y la derivación ya conocida. Nos abstenemos de comentar ahora este tema, sin desconocer su importancia, como su gravedad, para no contribuir a obstrucción alguna de la próxima Conferencia.

El hecho de que el canciller argentino, como los restantes ministros de Relaciones Exteriores, sean quienes presidan sus delegaciones respectivas, demuestra, por sí solo la importancia que se atribuye a esta reunión interamericana. En ella se abordará el tema de nuestras Islas Malvinas y la situación de todos los demás territorios no autónomos. Al efecto, la conferencia se basará en el informe que presentará la comisión interamericana para los territorios bajo dependencia, creada en Bogotá en 1948, donde se planteó la "justa aspiración de las Repúblicas a poner fin a la colonización y a la ocupación de territorios americanos por países extracontinentales".

Ciudad de Santa Fe

Establecen la Obligatoriedad del Impuesto de Sellos en Documentos

SANTA FE, 24. (C). — En un comunicado dirigido a los contribuyentes, [illegible]

SOCIALES

[illegible]

FALLECIMIENTOS

[illegible]

BAILES DE CARNAVAL

[illegible]

CUMPLEAÑOS

[illegible]

FEDERACION A. DE SINDICATOS AGRARIOS

[illegible]

INSCRIPCION EN LA C. G. DE PROFESIONALES

[illegible]

A LOS PROPIETARIOS DE TIERRAS CON BOSQUES

[illegible]

CURSOS DE VERANO

[illegible]

ADHESION AL NATALICIO DEL Gral. SAN MARTIN

[illegible]

Casa de Gobierno

EL GOBERNADOR

[illegible]

LOS MINISTROS

[illegible]

"LA HORA DE SANTA FE"

[illegible]

NOTICIAS DE ESPAÑA

"LA ARGENTINA ACTUAL"

MADRID, 24 (ANSA). — En la Escuela de Estudios Hispánicos Contemporáneos el filósofo argentino P. Derisi ha dado una con[illegible]

CONGRESO TEATRAL

[illegible]

SALON DE HUMORISTAS

[illegible]

DONATIVO DE LIBROS

[illegible]

INTERCAMBIO CON EGIPCIO

[illegible]

YACIMIENTO DE PLATA

[illegible]

TRABAJOS ESPELEOLOGICOS

[illegible]

Interior de la Provincia

Solicita Audiencia al Gobernador la Comisión Vecinal de San Cristóbal

SAN CRISTOBAL, 24. (C). — Una comisión popular de vecinos que se formara a fines del año 1953, con el objeto de impugnar la ordenanza general de impuestos y cálculo de recursos para el año actual de la Comisión de Fomento de ésta, ha remitido una nota al gobernador de la provincia doctor Luis Cárcamo, solicitándole una audiencia para hacerle conocer los objetivos de esta comisión, como asimismo solicitarle la revisión de las ordenanzas Nros. 152 y 153. En el extenso memorial se señalan igualmente las numerosas gestiones vinculadas con el desempeño de la citada comisión en lo que respecta a las ordenanzas mencionadas Se consigna que el proyecto fué entregado a un número reducido de vecinos y que no se dió publicidad ni entregado el padrón de cuotas al contribuyente.

Expresa que la unificación de impuestos crea una serie de injusticias, pues de esta manera se beneficia al contribuyente pudiente y se perjudica, en cambio, al de escasos recursos. Se refiere a la creación de impuestos en perjuicio de la clase trabajadora, a la paralización que traerá el alza de los artículos de construcción y al elevado monto del cálculo de recursos en relación a otras municipalidades de la provincia.

El memorial lleva la firma de los señores Luis E. Bordier y Benigno Cavigiuri, en calidad de presidente y secretario, respectivamente de la comisión popular de vecinos.

PATENTES DE VEHICULOS

VILLA GUILLERMINA, 24. (C). —El delegado interventor en la Comisión de Fomento ha hecho saber por intermedio de un comunicado a los propietarios de rodados en general que el plazo concedido para el patentamiento de los mismos vence el 27 del corriente, fecha que no será prorrogada y vencida la cual se procederá al cobro por vía de apremio.

El delegado comunal hace saber a los propietarios de terrenos que debiendo procederse a completar la oficina de catastro de la comuna se hace necesario denunciar la propiedad de terrenos y que los dueños de los mismos se presenten en la citada oficina en horas y días hábiles a efectos de recibir los formularios correspondientes y las instrucciones para la cumplimentación de los mismos.

FESTIVAL OBRERO

VILLA CONSTITUCION, 24. (C) Tuvo singular lucimiento el festival que realizó el Sindicato Obrero de la Construcción de la República Argentina. Se cumplieron en el día diversos actos. A las 12 se sirvió un almuerzo a las autoridades y delegaciones que asistieron, durante el cual hablaron el secretario general de la organización, señor Juan López; el concejal Luis Jorge Galassi; los señores Julio Albarracín y Santiago Elena, delegados de Rosario; el secretario de la Jefatura de Policía, señor Enrique Miranda, y el dirigente obrero, señor Oscar Giménez.

Por la noche fué proclamada reina de la construcción la señorita Nélida Castro a quien se le otorgó un trofeo.

FIESTAS CARNESTOLENDAS

RAFAELA, 24. (C). — Reina gran animación con motivo de los festejos de carnaval. La comisión formada está terminando los preparativos con la organización de los corsos que se llevarán a cabo a partir desde el domingo 28 del actual en la avenida Presidente Perón.

De acuerdo con los informes obtenidos son numerosas las carrozas que se presentarán a las fiestas, como asimismo murgas, máscaras y numerosos conjuntos orquestales.

La comisión ha solicitado la colaboración de los vecinos a objeto de que mantengan encendidas las luces de sus comercios para una mayor iluminación y profusión de luces.

FALLECIMIENTOS

ESPERANZA, 24. (C). — Doloroso pesar ha causado el fallecimiento del señor Jorge Acastello, antiguo vecino de ésta que gozaba de estimación entre cuantos tuvieron oportunidad de tratarlo. Sus restos fueron inhumados en el cementerio municipal.

—Sentida pena ha provocado el deceso del señor David Ricci, quien mereció el aprecio y la consideración por parte de sus relaciones y amigos que le conocieron. Consagró su vida al trabajo y a su hogar. Sus restos fueron sepultados en el cementerio local.

Buenos Aires

OBRAS PLUVIALES

EVA PERON, 24 (S). — Para la construcción de obras pluviales, se llama a licitación por $ 1.795.440, debiendo abrirse los sobres correspondiente en la Dirección de Hidráulica, el 22 de marzo próximo.

ADOPTA DOS TURNOS EL INSTITUTO DEL CANCER

El Instituto del Cáncer, de Rosario, ubicado en Corrientes 450, pone en conocimiento del público que, a partir del próximo miércoles 3 de marzo, la atención de consultorios se realizará en dos turnos, funcionando los distintos servicios con el siguiente horario; Por la mañana, consultorio general, clínica médica, ginecología, dermatología, oftalmología, garganta, nariz y oídos, odontología y curaciones. Por la tarde, aparato digestivo, enfermedades del tórax e inyecciones.

Los números para la atención gratuita, se entregarán diariamente de 7 a 8 y de 13 a 14.

EN LA ESCUELA DE BELLAS ARTES ANOTAN

La Escuela Provincial de Bellas Artes de Rosario, San Martín 474, inicia a partir del miércoles 3 y hasta el 13 de marzo próximo, la inscripción de alumnos de los cursos diurnos y nocturnos, que deseen seguir las especialidades de dibujo, grabado, pintura, escultura o alfarería y cerámica que se dictan en el establecimiento. Los interesados deberán concurrir en el horario de 10 a 12 y de 18.30 a 20.30 al local mencionado más arriba, presentando la siguiente documentación: certificado de 6º grado; libreta de enrolamiento o cédula de identidad, certificado oficial de salud, vacuna y buco-dental, además de constancia de trabajo para los que asistan al curso nocturno.

La solicitud de ingreso o reinscripción deberá ser acompañada de un papel sellado provincial de $ 2.

GESTIONES A REALIZAR POR FUTUROS SOLDADOS

Se comunica a los ciudadanos de la clase 1933 y otros a incorporarse con la misma, que todo pedido de informes relacionado con su situación militar deberán efectuarlo ante el Distrito Militar que corresponde por su domicilio. No seguir el procedimiento indicado traería como consecuencia demoras en el trámite, porque en definitiva la solicitud presentada en otro organismo militar será girada al Distrito Militar, que es la dependencia del Ministerio de Defensa Nacional encargada de solucionar los distintos problemas que presenten los ciudadanos.

Honróse la Memoria de la Primera Dama

BUENOS AIRES, 24 (S.). — Los jubilados cinematográficos (operadores) rindieron esta mañana, frente al busto de Eva Perón que perpetúa su memoria en la CGT, un homenaje consistente en la colocación de una ofrenda floral en agradecimiento a la Jefa Espiritual de la Nación por los beneficios que ella lograra para el gremio.

Rurales Consideran Acuerdos de Obreros

BUENOS AIRES, 24 (S.). — La Comisión Nacional de Trabajo Rural, reunida en el Ministerio de Trabajo y Previsión, consideró las condiciones de trabajo y salarios para obreros rurales ocupados en distintas tareas y zonas del campo.

La información oficial expresa que los acuerdos respectivos elevados por las comisiones paritarias de zona, comprenden a trabajadores ocupados en la cosecha y manipulación del maíz y girasol en las jurisdicciones de San Nicolás, Rosario y Santa Fe.

Asimismo se consideraron las tarifas para máquinas cosechadoras y desgranadoras de dichos cereales en las mismas zonas de producción.

El Pacto Económico con el Paraguay

BUENOS AIRES, 24 (S). — Esta tarde, poco después de las 17, se iniciaron en el Salón Dorado del palacio San Martín las conversaciones entre los miembros de la misión paraguaya que nos visita y los negociadores argentinos. Con la casi totalidad de sus integrantes ambas comisiones consideraron el temario y el programa a seguir, prolongándose las deliberaciones hasta poco después de las 19.

DESPIDIO AL CANCILLER

BUENOS AIRES, 24 (S). — El canciller del Paraguay, doctor Moreno González, concurrió hoy, después de las 21 horas, al Ministerio de Relaciones Exteriores y Culto para saludar y despedirse del doctor Remorino, con motivo de su viaje a Caracas.

LA MISION BOLIVIANA

LA PAZ, 24 (INS). M A mediodía partió hacia Caracas la delegación de Bolivia a la Décima Conferencia Interamericana.

Otorgan Créditos a los Algodoneros

BUENOS AIRES, 24 (S). — Hasta 50 centavos por kilo de rendimiento calculado prestará el gobierno para la recolección de algodón de la presente campaña. El plazo de pagos fijado en 90 días podrá ser renovado por igual período.

LAS TIERRAS FISCALES

BUENOS AIRES, 24 (S). — Por decreto del Poder Ejecutivo, la Dirección General de Tierras, en todos aquellos casos en que el gobierno haya decretado el desalojo de un concesionario por haber incurrido en infracciones anteriores a la ley Nº 13.995, procederá de inmediato a su paralización.

Los antecedentes de los desalojos mencionados serán examinados exhaustivamente por los asesores del Estado a los efectos de dictaminar si es de aplicación o no el artículo 53 de la Ley 13.995.

La disposición no será aplicable a los que por deficiencia, error o mala administración u otros actos no ajustados a la ley o a disposiciones no anuladas en su tiempo, hayan creado situaciones viciadas de nulidad.

Significativos Relieves Adquiere la Celebración de la "Fiesta de la Fauna"

La "Fiesta de la Fauna Argentina", organizada por la Administración General de Parques Nacionales del Ministerio de Agricultura y Ganadería, ha encontrado en el público en general, y particularmente en los pobladores de Esquel y en el numeroso grupo de turistas que partieron en esta capital para asociarse a esa celebración, el interés y la acogida entusiasta que caracterizan las iniciativas cuyo beneficio alcanza por igual a todos los habitantes de la Nación. A orillas del maravilloso lago Futalaufquen situado en el parque Nacional "Los Alerces", en la gobernación del Chubut, se realizan una serie de actos programados con ese motivo que tienen como fin primordial destacar las costumbres, la vida y las principales características de la variadísima fauna regional, con lo que se propende a cumplimentar la política delineada en el Segundo Plan Quinquenal, en lo concerniente a crear en el pueblo una conciencia proteccionista a la naturaleza, fomentando la conservación de las riquezas de nuestro suelo.

Los turistas que participan en esta celebración efectuaron una excursión lacustre por los lagos Futalaufquen y Kruger y los rápidos del río Frey, escuchando una disertación que pronunció un técnico de la mencionada Administración, sobre el tema "Notas entomológicas en los Parques Nacionales". Ayer se efectuó una excursión a la localidad de Esquel y sus alrededores, y una visita a Trevelin, donde en horas de la noche, el jefe de la sección Vertebrados pronunció una conferencia sobre el tema "El Museo de Historia Natural Bernardino Rivadavia y los Parques Nacionales".

Lotería de Córdoba

1	$ 300.000	29802
2	„ 18.000	5759
3	„ 6.000	37305
4	„ 1.800	7033
5	„ 900	10420
6	„ 900	39914
7	„ 600	6074
8	„ 600	11813
9	„ 600	13965
10	„ 600	14455
11	„ 600	19472
12	„ 600	31888

Universitarias

FACULTAD DE CIENCIAS MEDICAS

Oficina de personal: Informa esta oficina que según lo dispuesto por el artículo 57 de la Nº 14.297, todo titular de un cargo docente (profesor titular, profesor adjunto asistente, jefe de trabajos prácticos jefe de clínica, laboratorista, ayudante diplomado etcétera, deben llenar la ficha de "servicios" computables en esta oficina.

Los titulares de cargos o servicios prestados (docente) en otras Universidades, deben presentar un certificado de servicios.

Asimismo deberán presentar foto copia del título, cuando el mismo no hubiera sido otorgado por esta Universidad.

Inscripciones a exámenes: Continúa abierta la inscripción para el turno de exámenes de marzo. En la fecha se reciben las inscripciones de 3º y 4º años de Farmacia y mañana las de las escuelas de Bioquímica, Médicos Legistas, Obstetricia y Visitadoras de Higiene.

ESCUELA SUPERIOR DE MUSICA

Está abierta la inscripción para los diferentes cursos, hasta el 18 de marzo próximo. La inscripción debe realizarse en la secretaría de la escuela, San Martín 2839, Santa Fe, con el horario de 8 a 12 y de 16 a 20 horas.

Asimismo se halla abierta en esta escuela la inscripción para el concurso denominado "¡Padres!", en el cual podrán intervenir todos los compositores noveles del país que recientemente hayan finalizado sus estudios de composición o que se encuentren estudiando, los cuales deberán reflejar en esta composición el profundo sentimiento que todo ser siente por los progenitores. Es de hacer notar que no existe ninguna composición que aluda a este tema. Para informes en la secretaría de la escuela, con el horario ya indicado.

INSTITUTO DE EDUCACION MUSICAL

Desde el 3 de marzo hasta el 20 del mismo mes se recibirán las inscripciones para los cursos de "Educación musical", ciclos básico y medio con 4 años de duración cada uno y de "Armonía", también con ambos ciclos de idéntica duración. Se expende título habilitante para dictar cátedras en básicos especializados, escuelas primarias y colegios secundarios. Para la inscripción deben presentarse los siguientes documentos: certificado de estudios (colegios aficiales); de música (institutos particulares y oficiales); certificados de vacuna, salud, bucodental, buena conducta; libreta de enrolamiento y cédula de identidad; dos fotos tipo carnet 4 x 4.

Para ingresar al ciclo básico se requiere una edad mínima de 12 años y máxima de 16 y aprobado el 6º grado primario; para el ciclo medio edad mínima de 16 años y máxima de 25 y tener aprobado el 3er. año básico de los colegios oficiales o rendir las materias complementarias exigidas en el plan de estudios. Por 1954 solamente se permitirá rendir las complementarias en noviembre.

ESCUELA SUPERIOR DE BELLAS ARTES

Desde el 1º al 15 de marzo estará abierta la inscripción a los distintos cursos de esta escuela. Para el ingreso al 1er. año, se debe presentar la siguiente documentación: certificado de estudios legalizado en la Universidad del Litoral; certificado de conducta, salud, vacuna y bucodental; dos fotos 4x4 y documentos de identidad (libreta de enrolamiento y cédula de identidad).

Para el ingreso al profesorado de Dibujo se requiere como mínimo haber aprobado el 3er. año de estudios secundarios de Pintura, Escultura, Decoración mural y Grabado, debe ser egresado del profesorado de Dibujo de esta escuela o de cualquier otro instituto oficial de orientación similar.

Se Paralizan los Créditos Hasta Mayo en la Caja de Jubilaciones

SANTA FE, 24 (C). — Con referencia a las solicitudes de créditos que se encuentran pendientes de resolución, la Caja de Jubilaciones y Pensiones de la provincia, en una resolución expresa:

"Vista la escasez de fondos en efectivo existente actualmente en la Caja, lo que no permite hacer frente al acordamiento de los créditos de cuatro meses de sueldo y o de hasta el 80 por ciento de los aportes a sus afiliados, según autorización de la Ley 2722 (t. o.) en su art. 15, inc. 5º.

La H. Junta de Jubilaciones y Pensiones de la Provincia resuelve:

Artículo 1º — Disponer que las solicitudes de crédito hasta el 80 por ciento de sus aportes, formulados por los señores afiliados, sean paralizados en su tratamiento hasta la primera sesión que celebre el directorio el próximo mes de mayo.

Art. 2º — Hacer saber a los señores solicitantes del crédito de cuatro meses, a partir de la solicitud Nº 13.500 que dentro del plazo de 15 días, a contar de la publicación de la presente resolución, deberán ratificar su pedido y que ellos serán atendidos por riguroso orden de número, con las excepciones reglamentarias.

ASUNTOS RESULTOS POR EL DIRECTORIO

SANTA FE, 24 (C). — En la última sesión celebrada por el directorio de la Caja de Jubilaciones y Pensiones de la provincia, se resolvieron diversos expedientes que corresponden a jubilaciones ordinarias por retiro, pensiones, etcétera.

Los expedientes resueltos son: Jubilaciones ordinarias (Acordadas) Delón, Juan Zoilo. (Exp. 1242-D-19533). Pujato, José María Jacinto. (Exp. 2478-P-1953). Soldini, Arturo (Exp. 2067-S-1953). Giavedoni, Dante Francisco (Exp. 3290-G-1953). Salvador Basalbilbaso. (Exp. 1518-B-1953). Jubilación por retiro. (Acordada): Forcella, Luis (Exp. 2152-F-1953). Pensión Pensión. (Acordada): Somariva, Luis, Suc. de (Exp. 1521-S-1953). Modificación monto pensión (acordado): Lapalma, Custodio Ernesto, Suc. de (Exp. 2764-L-1953). Subsidios por fallecimientos (acordados) Ramos, Juan de Dios, Suc. de (Exp. 395-R-1953). Pizarro, Savino, Suc. de (Exp. 1167-P-1953). Acosta, Pedro Pablo, Suc. de (Exp. 380-A-1953). Reconocimiento de servicios (Reciprocidad) (acordados): Godoy, Armando, Suc. de (Exp. 293-G-1949). Reconocimiento de servicios "Ad-honorem" (Elevar al P. E.). Botazzi Lina (Exp. 362-B-1950). López, Agustín Concepción (Exp. 159-L-1950). Varios: Montenegro, Jacinto, Suc de (Exp. 1190-M-1953). Peralta, Roberto (Exp. 48-P-1952)

PAGAN LAS PENSIONES A LA ANCIANIDAD MAÑANA

SANTA FE, 24 (C).— Los pensionados del Departamento de Asistencia Social a la Ancianidad, Invalidez, a la Madre y a los Huérfanos, comenzarán a percibir sus beneficios por el mes de febrero, el viernes 26 del corriente.

Los turnos son los siguientes: Viernes 26, a las 8 horas: Comisaría 2ª, 3ª, 4ª, 6ª, 7ª y 8ª. Santo Tomé y Alto Verde. A las 9 hs. Comisarías 1ª y 5ª.

Miércoles 3 de marzo. A las 8 horas: En el local del Departamento, calle San Luis Nº 2653, se pagará a los que cobren por primera vez y a los que no se hubieran presentado en las respectivas comisarías.

SINDICATO EMPLEADOS Y OBREROS VITIVINICOLAS

SANTA FE, 24 (C). — El viernes próximo se realizará la asamblea general ordinaria del Sindicato de Obreros y Empleados Vitivinícolas y Afines, en el local de la entidad, calle Alvear 3798, a las 20.30, con el objeto de considerar el siguiente orden del día: 1º Lectura y aprobación del acta anterior y de la correspondencia; 2º Informe de secretaría; 3º Memoria y balance período fenecido; 4º Informe de los delegados al congreso de F. O. E. V. A.; 5º Informe y balance de los encargados de la proveeduría; 6º Toma de posesión de los cargos de la nueva C. A. para el período 1954|55.

DESDE EL MIERCOLES SE INSCRIBE A UNOS CURSOS

El miércoles próximo será habilitada la inscripción de alumnos de la Universidad Popular de Rosario, Santa Fe 2085, T. E. 26101, dependiente del Instituto Social de la Universidad Nacional del Litoral.

La nómina de cursos a dictarse en este establecimiento de enseñanza es la siguiente: cursos independientes; aritmética, arte decorativo, arte escénico, caligrafía, castellano, contabilidad, dibujo artístico y pintura, encuadernación, fotografía, francés, inglés, italiano, legislación impositiva, radiotécnica y taquigrafía, manualidades, mecanografía, modelado y cerámica, radiotécnica y taquigrafía; cursos de capacitación: ayudante dibujante técnico, ayudante electricista, ayudante mecánico de automotores, ayudante tenedor de libros, ayudante albañil, ayudante corresponsal y publicidad comercial.

Para el ingreso a esta Universidad Popular se requiere tener más de 14 años y presentar certificado de estudios previos y de salud. La inscripción es completamente gratuita.

Los interesados serán atendidos en el local del establecimiento dentro del horario de 18 a 20.30.

Mendoza

DIPUTADOS BONAERENSES

MENDOZA 24 (S). — La delegación de diputados de la provincia de Buenos Aires encabezada por el titular del cuerpo señor Italo B. Piaggi, que se encuentra en esta capital, continúa siendo objeto de diversos agasajos por parte de las autoridades provinciales y colegas de la legislatura mendocina.

Durante el día de hoy los diputados bonaerenses, realizaron diversas visitas y excursiones.

HOMENAJE AL LIBERTADOR

MENDOZA, 24 (S) — El gobierno de la provincia rendirá mañana homenaje al general San Martín, con motivo del nuevo aniversario de su natalicio.

A las 8.30, se depositará una ofrenda floral en el monumento al prócer situado en la plaza homónima.

A las 11, se efectuará en el Cerro de la Gloria el acto organizado por el Instituto Nacional Sanmartiniano, al que asistirán las altas autoridades provinciales y el embajador de Alemania, que visita esta capital.

PAGAN HOY A MAESTROS DE LA 3a. SECC. ESCOLAR

El habilitado de la Tercera Sección Escolar informa que en la fecha se iniciará el pago de las siguientes planillas de sueldos: cursos de capacitación manual para mujeres, diciembre; cursos de capacitación manual para varones, diciembre; escuelas de ciclo completo, diciembre y vacaciones maestros reemplazantes, diciembre.

Estos pagos son atendidos con el horario de 7 a 10 y los interesados deberán presentarse munidos de documentos de identidad.

Intensifica las Investigaciones Agrícolas el Ministerio de Agricultura y Ganadería

En la localidad de Manfredi, provincia de Córdoba, tuvo lugar el acto de toma de posesión de un campo de mil cuatrocientas hectáreas destinado a ampliar el área de la estación Experimental que en dicha zona posee el Ministerio de Agricultura y Ganadería. Asistieron a esta ceremonia, el Director General de Investigaciones Agrícolas el Director del Centro Regional Pampeano, funcionarios nacionales y provinciales e invitados.

La ampliación de la mencionada estación Experimental permitirá al Ministerio aludido, dar cumplimiento con mayor felicidad a uno de los objetivos fijados por el Segundo Plan Quinquenal para el progreso de la agricultura por medio de la investigación científica. En efecto, en uno de los sectores del campo se instalará una chacra demostrativa, que será cultivada según los modernos métodos preconizados por los establecimientos periencias destinadas a solucionar experimentales del Departamento.

Además de esta interesante demostración, que tendrá grandes efectos prácticos en otra parte del campo se realizarán experiencias sobre conservación del suelo, y varios ensayos sobre forrajes y racionalización en el pastoreo, exuno de los grandes problemas de la zona ganadera.

Instrucción Pública

ESCUELA SUPERIOR DE COMERCIO

La Escuela Superior de Comercio "Libertador General San Martín", bulevar Oroño 1261, hace saber que se encuentra abierta la inscripción a primer año y que se atenderá hasta el 26 del corriente en la secretaría, con el siguiente horario: varones (turno de mañana), de 8.30 a 11. Niñas, varones (turno tarde) y Curso Calígrafos: de 14.30 a 17. Turno noche: de 19.30 a 22 (sábados de 18.30 a 20.

ESCUELA PROFESIONAL NOCTURNA Nº 22

Se encuentra abierta la inscripción en la escuela Profesional Nocturna Nº 22, Pasco 453, para los cursos de Carpintería, Armadores de Radio, Ejecutores de Instrumentos Músicales, Taquidactilografía, este último para ambos sexos.

Los interesados podrán anotarse en la secretaría del establecimiento todos los días hábiles de 19 a 20.30.

LA CRUZ ROJA ARGENTINA INICIA UNA INSCRIPCION

El lunes próximo se inician las inscripciones en la Escuela de Samaritanas, enfermeras y Enfermeros de la Cruz Roja Argentina.

Los cursos de samaritanas tienen un año de duración y el de enfermeras y enfermeros los planes de estudios vigentes establecen tres años para graduarse.

También se inscribirá en los cursos de especialidades únicamente para enfermeras y enfermeros diplomados en las Escuelas de la Cruz Roja Argentina. Los informes sobre condiciones de ingreso pueden ser solicitados personalmente en la secretaría de la escuela, Laprida 1553 o por teléfono al Nº 27980 ó 25878 de 17 a 20

Defunciones

PERSONAS FALLECIDAS EL DIA 24 DE FEBRERO

Lidia Cataldo, casa mortuoria Avda. Nuestra Señora del Rosario 770. Hoy, a las 9.30, al cementerio La Piedad.

Sara M. de Bache, Congreso 564. Hoy, a las 9.30, al cementerio de Granadero Baigorria.

Vicente Priano, La Broca 2181. Hoy, a las 16, al cementerio La Piedad.

Ricardo Aníbal Aquilante, Lavalle 1633. Hoy, a las 9.30, al cementerio de Villa Gdor. Gálvez.

NOTICIAS DE ITALIA

OBRA ARTISTICA

SIENA, 24 (ANSA). — El escultor Vico Consorti ha dado fin a una obra artística encargada por la catedral de Bogotá. Trátase de una nueva puerta de bronce para el templo de la capital colombiana. En la puerta se han grabado diversos aspectos de la vida de la Virgen María. La obra fué ordenada por el cardenal Crisanto Luque, arzobispo de Bogotá.

OBRA DE JEAN ANOUILA

GENOVA, 24 (ANSA). — En el teatro de arte "Eleonora Duse" de esta ciudad ha sido presentada la obra de Jean Anouilh, "Colombe", con la dirección de Alejandro Fersen. Valentina Fortunato tuvo a su cargo el primer papel y colaboraron con ella Lina Volomghi, Raúl Grassili, Luiggi Almirante y otros.

FALLECIO BONELLI

SIENA, 24 (ANSA). — Falleció en esta ciudad el comediógrafo Luiggi Bonelli. Había nacido en Siena en 1892 y parte de su obra teatral la escribió con el seudónimo de Cetoff Stenberg. Fué autor de numerosas comedias, algunas de ellas escritas en colaboración con Aldo De Benedetti.

NACIMIENTO DE SIAMESES

MONDOVI, 24 (ANSA). — En el hospital de esta ciudad del norte de Italia una mujer dió a luz a mellizos siameses, que están unidos por el estómago. Las dos criaturas son perfectas pero sólo faltan los signos exteriores del sexo. Fué un parto prematuro de seis meses; pese a ello los niños se encuentran bien, igual que la progenitora.

EXCAVACIONES EN SICILIA

PALERMO, 24 (ANSA). — Se están efectuando en diversos puntos de Sicilia, diversos trabajos de búsqueda arqueológ'cas con el concurso de especialistas extranjeros. En el centro de excavaciones de Gela se busca a la antigua ciudad griega con la colaboración del arqueólogo Adamesteanu, de origen rumano y naturalizado italiano.

UNA OBRA DE BELLINI

PALERMO, 24 (ANSA). — Hacía 80 años que no se representaba en el teatro principal de esta ciudad la obra de Bellini "Montescos y Capuletos". Ahora se ha presentado inaugurando la temporada lírica del año.

EDICTOS Y LICITACIONES

Por disposición del señor Juez de 1a. Instancia de la Sexta Nominación Dr. José A. Luppi, el secretario que suscribe hace saber: Que en el juicio seguido por MOLINOS FENIX S. A. contra JORGE SAMMAN, sobre cobro de pesos se ha dictado el auto del siguiente tenor: Rosario, 16 de febrero de 1954". VISTOS: Informando verbalmente el Actuario que el demandado en este juicio seguido por MOLINOS FENIX S.A. contra JORGE SAMMAN, sobre cobro de pesos, no ha comparecido a estar a derecho, a pesar de encontrarse vencido el término legal dentro del cual debió hacerlo, y, habiendo sido citado personalmente: RESUELVO: Declarar rebelde al demandado señor Jorge Samman, mandar seguir el juicio adelante sin su representación, y disponer que se notifique el presente auto por edictos a publicarse durante el término de ley, en el Boletín Oficial y diario DEMOCRACIA. Hágase saber, insértese y repóngase. José A. Luppi. J. A. Isacchi. Lo que se hace saber a todos los efectos que por derecho hubiere lugar. Rosario, 22 de febrero de 1954.

Vence 4|3|54.

Por disposición del Juez de Primera Instancia en lo Civil y Comercial de la sexta Nominación a cargo del Dr. J. Eduardo Luppi y Secretaría Segunda del autorizante, en suplencia; en el juicio seguido por el Dr. Jaime Trepat contra María Blanca Lezcano por desalojo; se ha dispuesto hacer saber que se ha inscripto como litigiosa la propiedad materia del desalojo, sita en la ciudad de Rosario, calle Salta 2823|2827|2829 y ordenado publicar edictos por cinco veces en el Boletín Oficial y DEMOCRACIA Secretaría, Rosario, Febrero 23 de 1954 — Jorge Alberto Isacchi, Secretario.

Vence 4|3|54.

El señor Juez de 1ª Instancia de la 2da. Nominación de Rosario, llama a los herederos, acreedores o legatarios de doña ANA BIANCOTTI DE JUAREZ, por treinta días para que comparezcan a este Tribunal a hacer valer sus derechos. Rosario, febrero de 1954.

Vence 5|3|54.

LICITACION MUNICIPAL

Llámase a licitación pública y escrita por el término de OCHO DIAS, para la provisión de Cuatrocientas (400) toneladas de producots asfálticos en polvo para su aplicación en frío y Doscientos (200) kilos de pintura asfáltica adhesiva, puestos ambos productos sobre vagón Rosario, a los efectos de continuar con los trabajos de recubrimiento asfáltico de calle Cafferata de Santa Fe a Salta y ésta hasta Vera Mujica, en un todo de acuerdo con las especificaciones consignadas en el Expte. Nº 27.866-0-54, que se encuentra en el Departamento de Obras Públicas para su consulta por los interesados. Las propuestas deberán presentarse personalmente o remitirse por expreso, en sobre lacrado, escritas o acapañadas de un sellado municipal de $ 20 m|nacional.

El acto de apertura de sobres tendrá lugar en la Secretaría de Hacienda y Obras Públicas, el día 3 de marzo próximo, a las 11 hs.

Rosario 22 de febrero de 1954. Dr. Salvador Antonio D'Urso, Secretario de Hacienda y Obras Públicas.

Dr. NASIO - Mbro. Honor. Ass. Gass. de Nueva York

Hemorroides — Digestivo | Ulcera — Especialista | Cáncer — Gastroduodenal

ITALIA 718 — T. E. 29339

DEMOCRACIA

Una nación socialmente justa, económicamente libre y políticamente soberana. — PERON

Puertas Argentinas Abiertas al Mundo

En ediciones anteriores, comentando la visita de tan ilustre huéspeda, dijimos que la hija del presidente de Colombia tuvo oportunidad de conocer importantes lugares de nuestro país, de acercarse al pueblo y de recorrer las obras de la Fundación "Eva Perón". Es indudable que su espíritu recibió de una manera perfecta y directa el estado anímico del pueblo argentino y pudo apreciar, por lo que veía y sentía, las realidades del Justicialismo y la felicidad y el bienestar de un pueblo dignificado y recuperado. En aquellos artículos dijimos que, seguramente, la distinguida visitante, que antes de su partida manifestó su devoción por la obra de la ilustre Abanderada de los Trabajadores, al regresar a su patria resultaría la mejor intérprete de estas realizaciones nuestras. En efecto, no nos equivocamos. La señorita Rojas Correa ha hecho declaraciones públicas, justas y afectuosas, acerca del pueblo, de Perón y de las realidades argentinas de hoy.

Otro tanto ha hecho el general Duarte Blum, que formaba parte de la comitiva colombiana. Esta personalidad, por el sentido directo con que ha observado a los países y por la experiencia política que ha vivido, ha dado a sus declaraciones en Colombia un matiz más categórico y conceptuoso, sin que surjan de los dos ángulos de observación que mencionamos, impresiones que se estorben o se contradigan. El general Duarte Blum ha dicho, simple y llanamente, que el pueblo argentino ama a Perón y que lo ama porque se siente identificado con su obra, a la que calificó de verdaderamente excepcional. No es que nos halaguen estas manifestaciones porque, desde luego, ellas corresponden a la verdad con la que nosotros estamos en contacto diariamente, pero nos satisface, como argentinos y como soldados de la causa peronista, que las grandes figuras extranjeras tengan, como éstas, la oportunidad de ver y comentar con imparcialidad y con los elementos de juicio necesarios, un régimen y una obra que durante mucho tiempo fuera enconadamente combatida por la influencia política de algunos círculos foráneos y por la confabulación de intereses imperialistas y plutocráticos, enemigos jurados del progreso y de la libertad de los pueblos latinoamericanos.

Son, pues, nuestros hermanos, los hermanos de esta gran familia surgida de la misma sangre y vinculados por la misma historia, los que vienen ahora no sólo a conocer estas realidades, sino también a aplaudirlas y a elogiarlas con el fervor y la sinceridad fraternales, propias de los limpios de espíritu y de los grandes de alma.

El tiempo es el mejor testigo de la verdad, que, por otra parte, no puede ser derribada por los impostores ni por los empresarios de la perversidad remunerada. A esta feliz circunstancia que mencionamos, se agrega la confirmación de la noticia, ya difundida, de que el general Perón visitará próximamente diversos países hermanos del continente y, según acaba de afirmarlo a su llegada a Colombia el general Duarte Blum, de que también el presidente colombiano retribuirá esas visitas, entre los meses de setiembre y octubre próximos. La siembra de cordialidad y de confraternidad realizada por Perón en el continente y en el mundo, no ha sido estéril.

Son numerosos los vínculos históricos y culturales que entrelazan la vida de los pueblos de nuestra América. Tan sólo faltaba que un hombre bien inspirado, de buena fe y de gran aliento, como lo es nuestro Conductor, pusiera en marcha, mediante una actividad recíproca, la necesidad de consolidar los acercamientos y las coincidencias. [illegible]

[illegible]

Todo ello comprueba, además, que el Justicialismo de Perón no [illegible]

[illegible]

Gestión Encomiable

[illegible]

[illegible] con esos traslados del personal y ha de reducirlos a los límites mínimos cuando se consideren estrictamente indispensables.

Será una decisión lógica y humana que volverá la tranquilidad a muchos hogares creados al calor de la ciudad y sustentados con el esfuerzo entusiasta y patriótico de esos abnegados servidores del Estado.

UN BUSTO DE EVA PERON BENDECIRAN MAÑANA

Mañana se llevará a cabo un homenaje a la señora Eva Perón en la Maternidad doctor Roque Saenz Peña, dependiente de la Administración Sanitaria y Asistencia Social desarrollándose el siguiente programa: 1) Himno Nacional Argentino por la banda del regimiento 11 de Infantería; 2) Descubrimiento y bendición de un busto de la ilustre desaparecida donado por el escultor Jorge Kohli Villanueva. La bendición estará a cargo del Pbro. Pedro Sozze, vicario cooperador de la iglesia de la Merced; 3) Un minuto de silencio en homenaje a la Mártir del Trabajo; 4) Colocación de ofrendas florales; 5) Palabras a cargo del director del establecimiento doctor Fidel Alberto Guzmán; 6) Palabras por el representante del Sindicato de Trabajadores Municipales, secretario general, señor Nicolás Gurdulich; 7) Entonación de las marchas "Los muchachos peronistas" y "Evita Capitana".

Se Desarrollará en Rosario un Vasto Plan de Acción Sanitaria

La delegación del Ministerio de Salud Pública de la Nación, encabezada por el Director General de Cultura Sanitaria, profesor Federico Pelaia e integrada por funcionarios de dicho departamento de Estado, se encuentra en nuestra ciudad para iniciar la realización de un vasto plan de educación cultural sanitario que se extenderá a Santa Fe, Paraná y zonas vecinas, de acuerdo con lo dispuesto por el plan de acción de su ministerio para el primer cuatrimestre de 1954, elaborado por el titular de dicha secretaría, doctor Ramón Carrillo.

Entre otros aspectos, la labor de dicha comisión abarcará la coordinación entre las autoridades nacionales, provinciales y comunales en lo referente a cultura sanitaria y difusión de la Doctrina Alimentaria del General Perón, como así también el cumplimiento de los diversos programas vinculados con custodio del capital más importante.

ALIMENTACION DEL PUEBLO

El director de Cultura Sanitaria sustentó la necesidad de desarrollar la Doctrina Alimentaria Nacional, que, correctamente aplicada, lleva a la población al logro de su salud mediante la adecuada función vital de hacer llegar al organismo los elementos que le son necesarios.

Dijo, además, que se realizarán clases prácticas de cocina, distribución del menú diario, y otras manifestaciones destinadas a la agitación de la conciencia popular en nuestro medio, del mismo modo como se ha hecho en la Capital Federal.

CONGRESO ALIMENTARIO

Anunció que prácticamente se efectuarán en Rosario las deliberaciones del Congreso de Racionalización Alimentaria, que tendrá

EN LA MAÑANA de ayer, en el Centro de Salud "Eva Perón", realizóse una importante conferencia de prensa convocada por el Tercer Distrito Sanitario del Ministerio de Salud Pública de la Nación y de la que participaron periodistas locales, corresponsales de diarios metropolitanos y de agencias noticiosas. En el curso de la reunión el profesor Federico Pelaia, director general de Cultura Sanitaria de aquella secretaría de Estado, se refirió a la vasta campaña de acción cultural que se aplicará en Rosario, Santa Fe y Paraná, siguiendo las directivas impuestas por el Segundo Plan Quinquenal.

el cuidado y perfeccionamiento de la salud.

CONFERENCIA DE PRENSA

Convocada por el Tercer Distrito Sanitario del Ministerio de Salud Pública de la Nación, se efectuó ayer, a las 10.30, en la sede del Centro de Salud Eva Perón, una reunión de prensa, de la que participaron periodistas locales, corresponsales de los diarios de la Capital Federal y de agencias noticiosas.

Se encontraban presentes el jefe del Tercer Distrito Sanitario, doctor Jorge Tarrico; el Director General de Cultura Sanitaria de la Nación, profesor Federico Pelaia; el secretario técnico del Tercer Distrito Sanitario, doctor Alfredo Carlomagno; el secretario de Coordinación Sanitaria, señor Raúl Carrillo; el delegado de Cultura Sanitaria para el Litoral, señor Raúl Ussinger; el subdelegado, señor Miguel Arteaga Castex; el representante del Ministerio de Salud Pública y Bienestar Social de la provincia, doctor Manuel López Quiroga y otros altos funcionarios nacionales y provinciales, como así también jefes de distritos sanitarios.

HABLA EL JEFE

El doctor Jorge Tarrico usó de la palabra en primer término para presentar al profesor Pelaia y expresar su complacencia al tomar contacto con los funcionarios nacionales encargados de coordinar la aplicación de las previsiones del Segundo Plan Quinquenal en lo que atañe a la sanidad. Luego de lo cual dió lectura a cifras estadísticas sobre la acción que desarrolla el Centro de Salud a su cargo y destacó la colaboración del pueblo en todos los aspectos de la obra cumplida, en lo asistencial, social y sanitario.

DECLARACIONES

El profesor Federico Pelaia, que preside la delegación del Ministerio de Salud Pública de la Nación en su carácter de director general de Cultura Sanitaria, al dirigirse a los periodistas se refirió a los tres aspectos fundamentales de la acción a desarrollar de acuerdo a la planificación del doctor Carrillo. Expresó que la misma incluye la acción educativa cultural sanitaria, la realización de actos científicos para todo el país y la construcción de nuevos establecimientos sanitarios y perfeccionamiento funcional de los ya existentes.

COMISIONES VECINALES

Más adelante desarrolló los aspectos destacados del plan en materia educativa y cultural sanitaria, señalando cuál será la actividad que deberá desarrollar cada uno de los funcionarios y, en especial, los delegados oficiosos y comisiones vecinales, para que cada ciudadano se convierta en un baluarte efectivo para el cuidado de su salud y la de sus semejantes.

Se constituirán comisiones vecinales y delegados por manzanas, los que tendrán a su cargo las tareas relacionadas con el cuidado de la salud. Recordó el éxito de esas organizaciones en la Capital Federal y gran Buenos Aires.

También se refirió, el profesor Pelaia, a la gran colaboración de la Policía Federal y al valor de los delegados oficiosos, que son los encargados de orientar a la población con miras a llegar a que se alimente correctamente, practique la higiene mental, luche contra las enfermedades transmisibles y, primordialmente, para que se consolide una conciencia verdaderamente sanitaria y cada argentino, como ha dicho el general Perón, sea

por finalidad la coordinación de los aspectos sociales y biológicos de la alimentación para lograr soluciones integrales de carácter técnico y social. Participarán de estas reuniones representantes de entidades oficiales y privadas directa e indirectamente relacionadas con el problema. Asimismo, destacó la importancia de la prensa en materia sanitaria y la colaboración de los periodistas de todo el país en el vasto programa del Ministerio de Salud Pública de la Nación.

Posteriormente, expresó que la coordinación sanitaria en todo el país fué determinada en la Tercera Reunión de ministros de Salud Pública, llevada a cabo en Mar del Plata. Hoy se llevará a cabo una reunión de coordinación, para disponer lo referente a nuestra ciudad, entre los delegados respectivos.

Se incrementará el consumo del pescado y se procurará la adecuada diversificación del plan alimenticio, con el que se llevó a la población de Buenos Aires a consumir en un 830 o|o más de verduras y frutas.

Anunció, que se efectuaría un torneo de la salud, premiándose a las personas que se hayan destacado en el cuidado y perfeccionamiento de las normas sanitarias a seguir.

Finalmente, el director general de Cultura Sanitaria, en nombre del ministro de Salud Pública de la Nación, doctor Carrillo, agradeció la colaboración de la prensa y la radiofonía, de los distintos funcionarios y del pueblo en general para cumplir los deseos del presidente de la Nación "de que el pueblo viva sano y feliz".

EDUCACION SANITARIA

Ayer, a las 19, quedaron inaugurados en el Centro de Salud "Eva Perón" los cursos de verano para educación sanitaria de los maestros con lo cual se cumple el programa para el primer cuatrimestre de este año, encuadrado dentro de las previsiones del Segundo Plan Quinquenal. Se han inscripto en los cursos de educación sanitaria 194 alumnos, a quienes se les otorgará el correspondiente diploma oficial.

Ejercerá la dirección de los mismos el titular de Cultura Sanitaria, profesor E. Federico Pelaia. La clase inaugural de ayer estuvo a cargo de los doctores Pelaia y Jorge Tarrico, colaborando además los doctores Jaime Atlas, Osvaldo Preiti, José Epele, Paricles Casella, Juan C. Alvarez, Tomás Olazarri y Vicente Rubulotta. La dietista señora Nélida C. de Poggi tendrá a su cargo clases prácticas de cocina.

SE HA CONSTITUIDO LA U. DE PILOTOS CIVILES

La Unión Santafesina de Aviadores Civiles, ha sido recientemente formada en nuestra ciudad. Esta institución cuenta con el apoyo unánime de todos los pilotos de nuestra provincia.

Uno de los propósitos de la nueva entidad, es la adhesión a la Unión Argentina de Aviadores Civiles, como así también un mayor acercamiento entre la gente que práctica el deporte del aire.

Como presidente provisional, se ha designado al señor José A. Breggi, y como secretario al señor Héctor Gentile.

La asamblea, que ha de dejar definitivamente constituída la Unión, se ha de llevar a cabo el día 17 de marzo.

Movimiento Político

PARTIDO PERONISTA

En su campaña proselitista, a iniciarse el 10 de marzo, el contraalmirante Teisaire visitará la provincia Presidente Perón. Con tal motivo la Unidad Básica Peronista de Santa Rosa, de la referida provincia, ha sido encomendada para la organización de los actos de recepción del candidato a la vicepresidencia de la Nación por el Movimiento Peronista, que se anuncia arribará en los últimos días del mes próximo.

UNIDAD BASICA 346

Comunica esta Unidad Básica a sus afiliados que han solicitado libretas de afiliados que pueden pasar a retirarlas en el local de Provincias Unidas 1411, Barrio Belgrano. Se recuerda también a quienes no la hubieren solicitado que lo hagan a la brevedad posible.

Por otra parte, recuerda a quienes se han afiliado después del 10 de diciembre de 1953, que deben pasar por el local con el fin de firmar el libro de registro de afiliados, pues el anterior tenía carácter de provisorio.

PARTIDO DEMOCRATA PROGRESISTA

Pasado mañana en el local de Santa Fe 972, la junta ejecutiva nacional del partido Demócrata Progresista realizará un congreso extraordinario.

SAN MARTIN

Hace hoy 176 años, en la humilde población de Yapeyú, en la provincia de Corrientes, nace José Francisco de San Martín, cuarto hijo de Gregoria Matorras y Juan de San Martín. Llevado de niño a España, recibe allí una esmerada educación, iniciándose en la carrera de las armas en el famoso Regimiento de Murcia, donde demuestra sus brillantes condiciones militares.

De regreso a Buenos Aires en 1812, ocupa de inmediato un lugar destacado en el ejército de la Revolución de Mayo. En ese mismo año se le encomienda la creación del Regimiento de Granaderos a Caballo, nombrándosele jefe del mismo con el grado de Coronel. Con ese cuerpo labra su primera página gloriosa en tierras americanas, al derrotar en San Lorenzo a un cuerpo de desembarco español el 3 de febrero de 1813.

Desde entonces comienza a elaborar su plan de campaña para libertar a los países hermanos de Chile y Perú, que llevará a cabo con el mayor de los éxitos, señalando ante el mundo el destino de libertad de los pueblos americanos.

En 1816 es nombrado General en Jefe del Ejército de los Andes cuerpo creado especialmente para llevar a cabo la gesta emancipadora, y a principios del año siguiente inicia la arriesgada travesía de los Andes. Tras una gloriosa batalla magnífica expresión de su genio militar, derrota al ejército realista en los campos de Chacabuco, entra triunfante en la ciudad de Santiago y queda sellada la libertad del país trasandino, cuya independencia proclama al año siguiente, el 12 de febrero de 1817.

Culmina esta primera campaña eliminando los vestigios de tropas realistas en Chile, con otra hazaña militar, la batalla de Maipú, en que vence y deshace al ejército realista.

Estos triunfos le valen toda clase de homenajes y le ofrendan los más ambicionados títulos, como el de general en Jefe del Ejército de Chile, pero rechaza todo para continuar organizando su campaña emancipadora y en 1820 lo vemos al frente de la Expedición Libertadora del Perú y tras sucesivos triunfos de sus tropas, el 28 de julio de 1821 declara su independencia.

A ofrecimiento del gobierno de Lima ocupa el protectorado de ese país, realizando durante un año una eficaz labor gubernativa, hasta que en septiembre de 1822, tiempo después de su famosa entrevista con Bolívar, renuncia para retirarse de la vida pública. La célebre entrevista entre los dos libertadores sirvió para demostrar el gran valor moral de nuestro héroe. Se encontraron frente a frente los dos más grandes genios de la emancipación americana. A partir de ese momento las necesidades de la campaña no permitían la existencia de dos fuerzas separadas. Era necesaria la unión de todas las fuerzas militares en una sola potencia para dar el golpe final contra la ocupación española. La actitud de Bolívar no permitía la unión de los dos genios y por ello es que San Martín poniendo la causa por sobre sus intereses y comprendiendo que debía desaparecer para que triunfara, en gloriosa renunciación cede el campo al libertador venezolano. Se retira al exilio con su hija y en una pequeña localidad francesa, Boulogne-sur-Mer, entrega su vida a la inmortalidad el 17 de agosto de 1850, a los 72 años de edad.

Nuestro pueblo no lo ha olvidado ni puede olvidarlo. Menos aun en estos momentos en que el país está viviendo la grandeza que él soñara. Esto no lo ignoró el gobierno del general Perón, que instituyó el año del centenario de su fallecimiento como "Año del Libertador General San Martín". Asimismo el presidente de la República ha instituído como la más honrosa de las condecoraciones el sable corvo de San Martín. En la resolución respectiva, dijo el general Perón: "El sable que acompañó a San Martín en toda su campaña por la emancipación americana simboliza la acción, el pensamiento y la virtud sin paralelo del Libertador, que el pueblo argentino ha convertido en ideario de la nacionalidad. La gloria que ese corvo sintetiza es purísima, porque fué alcanzada, no en empresas de dominación o de conquista, sino en el sublime camino de la libertad y del amor hacia los pueblos hermanos".

Fueron Entregados los Pulmotores Donados al Policlínico V. J. Vilela

Ayer, a las 11.30, en un acto realizado en el policlínico de niños "Víctor J. Vilela", con la presidencia del intendente municipal, señor Alberto L. Brites, fueron entregados los dos pulmotores costeados por el sindicato de Trabajadores de la comuna.

En la sencilla y emotiva reunión se hallaron presentes los secretarios de Gobierno, Cultura y Ayuda Social, doctor Carlos María Sáenz, y de Hacienda, doctor Salvador A. D'Urso; los concejales señores Doroteo Sciretta y Alfonso Cattafoni; el secretario de Asistencia Social, señor Salvador A. Ponari; el director del mencionado policlínico,

solución del problema que presenta la niñez enferma y desamparada, es índice de una evolución cultural evidente y exterioriza, así mismo, que los trabajadores peronistas han sabido asimilar los principios que orientan toda la obra social de nuestro líder.

"Esta obra tiene también su Mártir, en cuyo ánimo esforzado no cabía otra postura: Eva Perón pensaba con el corazón, y todo su corazón era piedad y amor por los seres que sufrían.

"El sindicato de Trabajadores Municipales levantó primero un altar cívico en cada dependencia comunal, a la Jefa Espiritual de la

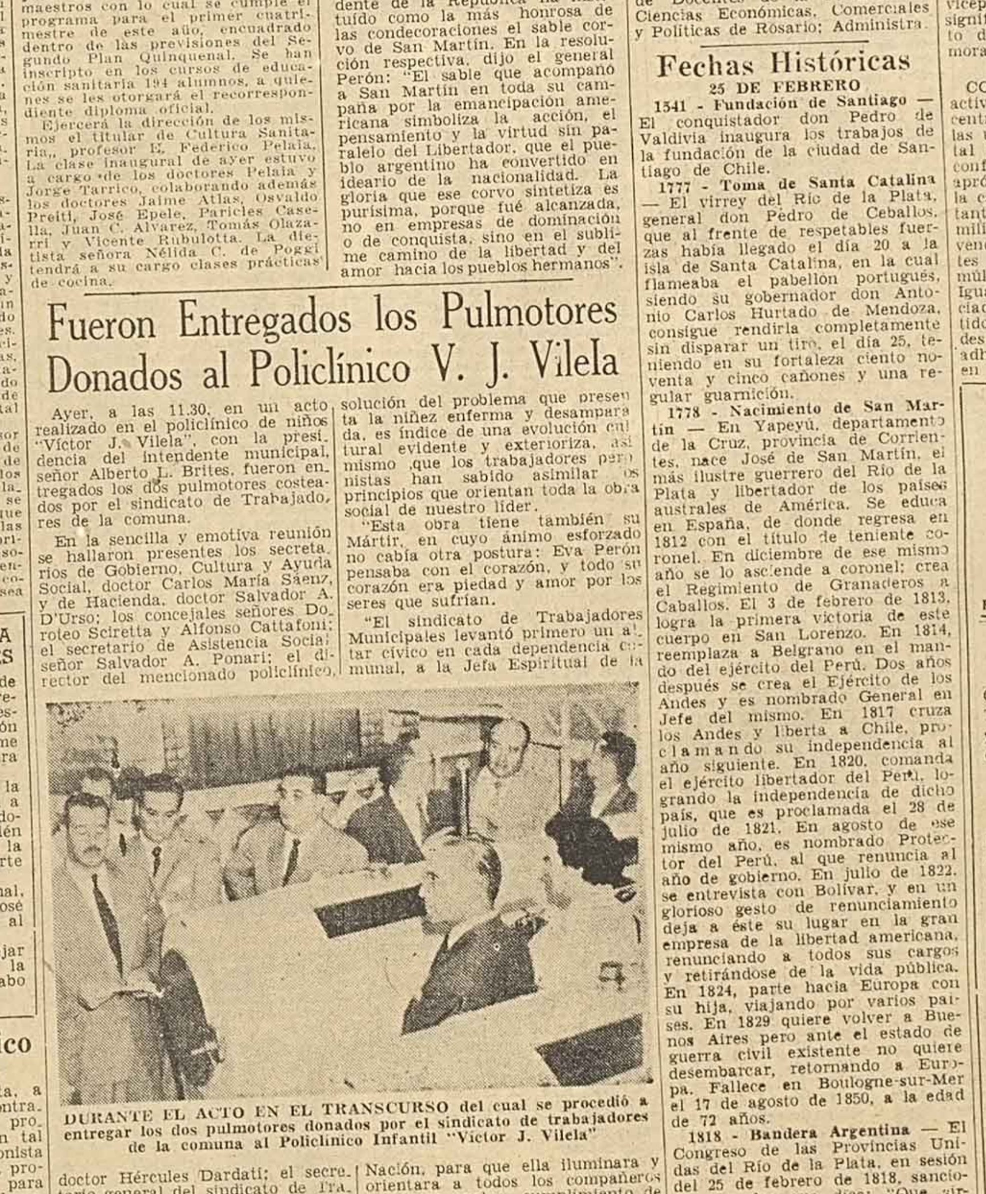

DURANTE EL ACTO EN EL TRANSCURSO del cual se procedió a entregar los dos pulmotores donados por el sindicato de trabajadores de la comuna al Policlínico Infantil "Víctor J. Vilela"

doctor Hércules Dardati; el secretario general del sindicato de Trabajadores de la Comuna, señor Nicolás Gurdulich; miembros de la comisión directiva del mismo y personal superior del policlínico.

DISCURSO DEL DOCTOR SAENZ

Haciendo entrega de los dos pulmotores, habló el señor Gurdulich, agradeciendo en nombre del Departamento Ejecutivo, el secretario de Gobierno, doctor Sáenz, a quien pertenecen los conceptos que reproducimos:

"Por encima de los preceptos, de las costumbres y de las reglamentaciones, deben estar los dos principios de solidaridad humana y de colaboración social", ha dicho el general Perón, al referirse al espíritu cristiano de la Doctrina Nacional Justicialista.

"Esta sencilla ceremonia, no exenta, sin embargo de solemnidad y animada por un patetismo reconfortable, representa una documentación cabal de la tónica de la sensibilidad gremial de la Nueva Argentina.

"Contribuir voluntariamente a la Nación, para que ella iluminara y orientara a todos los compañeros en el escrupuloso cumplimiento de su misión específica, y ahora dona estos dos pulmotores al policlínico Víctor J. Vilela, como contribución a la lucha en defensa del niño y rogando, al mismo tiempo, a Dios, para que no se lleguen a utilizar jamás.

"Se realiza, de este modo, una obra de previsión y prevención paralela a la que cumple el Departamento Ejecutivo Municipal, el cual dedica todos sus esfuerzos y preocupaciones en aras de la salud del pueblo, cumpliendo, patrióticamente y con lealtad peronista, la función que le incumbe.

"Señor secretario general del sindicato de Trabajadores de la Comuna, compañero Nicolás Gurdulich, en nombre del intendente municipal, señor Alberto L. Brites y en mi carácter de secretario de Gobierno, Cultura y Asistencia Social, cábeme el honor de agradecer vuestro gesto y felicitaros por el significado que entraña".

Reivindicación de la Mujer

por Aída R. de MULLER

(Especial para DEMOCRACIA)

Desde la iniciación del mundo la mujer ha sido la más inocente víctima de la humanidad. Desde el peón y el empleado que, contagiados por el mal ambiente y esclavos de las costumbres imperantes, han rechazado la idea de que junto a ellos pueda compartir la responsabilidad de sus tareas una mujer, hasta aquel filósofo saturado de acíbar y de veneno que lanzara la pretenciosa sentencia de mal gusto de que "la mujer es un animal de cabellos largos e ideas cortas", los hombres parecen haberse empeñado en una original maratón conducente al escarnio del ser que los alumbró a la vida, les enseñó a dar sus primeros pasos, encendió en sus almas la llama de las aspiraciones nobles y les proporcionó los más profundos goces materiales y espirituales de que en sus vidas puedan guardar memoria.

Sin duda por esto mismo, la ley de las compensaciones ha dispuesto que existan mujeres que le hacen andar de cabeza a algunos hombres, hasta convertirse en lo más grotesco que pueda concebirse y en los esclavos más ridículos de sus fantásticos y exageradísimos caprichos.

Lejos de mi pensamiento la necia idea de creer que seamos todas las mujeres iguales o superiores a todos los hombres; pero sí tengo la seguridad de que en no pocos casos una secretaria inteligente ha hecho triunfar a una empresa a cuyo frente estaba un hombre cerebralmente inferior a su auxiliar, como asimismo he podido comprobar casos múltiples de matrimonios en los cuales el jefe de la casa era notoriamente inferior por sus conocimientos y por su intelecto.

Por ello creemos erróneo generalizar en la materia y, más firmemente, estimamos injusto limitar para la mujer las posibilidades de su desenvolvimiento en la vida corriente.

De ahí que, una vez más, tengamos que sumar nuestro fervoroso aplauso a los ya recibidos por el general Perón con motivo de su actuación en favor de la mujer, sin dejar de recordar desde lo más hondo de nuestra alma, lo mucho e imperecedero que en igual sentido dejó realizado Eva Perón.

La importancia que el Segundo Plan Quinquenal de Perón reconoce al individuo y a la familia, bases de la comunidad, ha dado origen a una adecuada previsión relativa a la función social de la mujer.

En él, la mujer, como agente creador fundamental de la familia, de la conciencia individual de los ciudadados, será objeto de especial atención por parte del Estado, a fin de:

a) Posibilitar el desarrollo de todas las aptitudes vocacionales y el ejercicio de las profesiones consecuentes;

b) Favorecer la participación activa de la mujer en la vida social, económica y política de la Nación, dentro de las organizaciones correspondientes del Pueblo y del Estado, teniendo en cuenta el ejercicio de sus funciones familiares específicas.

Por consiguiente, el Segundo Plan Quinquenal hará posible que la mujer adquiera todos los conocimientos necesarios para poder participar positivamente en las actividades del país; en esas actividades que antes le estaban vedadas porque el Estado no se había ocupado de dotarla de los medios necesarios para su ejercicio.

Capacitada para el ejercicio de sus deberes y de sus derechos, la mujer está en condiciones privilegiadas para contribuir de modo decisivo al bien de la sociedad y a la grandeza nacional.

Si sabe custodiar y acrecentar los valores morales tradicionales que son el patrimonio común, conservará intacta la unidad familiar, y sus virtudes trascenderán a la sociedad entera.

La mujer tiene a su cargo, más que el hombre, la educación de sus hijos, pues está en permanente contacto con ellos. A la mujer corresponde, entonces, la noble y difícil responsabilidad de formar hombres física y moralmente aptos para ser con el tiempo ciudadanos ejemplares.

De tal manera dignifica Perón a la mujer argentina.

Buenos Aires, febrero de 1954

Adhiere a la Candidatura Teisaire la Confederación de Intelectuales

Numerosas notas sigue recibiendo el contraalmirante Alberto Teisaire con motivo de su designación como candidato del Movimiento Peronista a la vicepresidencia de la Nación.

Instituciones peronistas y sociales, como así también sindicatos obreros adheridos a la Confederación General del Trabajo, hacen llegar su adhesión y ofrecen su colaboración para la consagración de su nombre en los comicios del 25 de abril.

UN ACTO PUBLICO

La Confederación General de Intelectuales de la Capital Federal, tal como lo anunciáramos, realizó ayer un gran acto en apoyo de la candidatura del contraalmirante Teisaire y al Segundo Plan Quinquenal. La reunión se realizó en el local de Corrientes 1332 con asistencia de numeroso público e hicieron uso de la palabra, destacando la personalidad del candidato y los alcances del Segundo Plan Quinquenal, los doctores Ernesto L. Febraro, Vicente Anselmo y Juan Carlos Airoldi y por la Federación de la Mujer Intelectual las profesoras Irma D. de Gioffre y Catalina Jaramillo Ortiz de Preusse.

Las doctoras María de las Mercedes Martí y Elena Pennini de De la Vega disertaron sobre el tema "La acción política en función del Segundo Plan Quinquenal".

DISTINTA PROCEDENCIA

También ha recibido el contraalmirante Teisaire adhesiones y notas conceptuosas de distintos organismos, figurando entre ellos los de la Agrupación Cívica y Cultural Femenina "Doña María Eva Duarte de Perón"; Movimiento Justicialista del Banco Industrial; Personal de la Casa Grimoldi, Agrupación Cultural Profesionales Universitarios, filial Junín; Círculo de Propietarios de Farmacias de Quilmes; Confederación General del Trabajo, de Eva Perón; Asociación de Docentes de la Facultad de Ciencias Económicas, Comerciales y Políticas de Rosario; Administración Groba; Agremiación Permisionarios del Transporte Automotor de Córdoba; Ateneo Universitario "Presidente Perón", de Rosario; Federación de Asociaciones Profesionales, de Córdoba; Club Atlético Central Cordoba y Unión Cañeros Independientes, de Tucumán; Alianza Libertadora, de Mendoza y Federación Obrera de la Industria Forestal de Santiago del Estero.

NUEVAS ADHESIONES

BUENOS AIRES, 24 (S). — A las numerosas entidades que han expresado su adhesión a la candidatura del contraalmirante Teisaire a la vicepresidencia de la República, deben agregarse las manifestaciones de otros calificados organismos, entre los que se cuentan muchos de carácter gremial, adheridos a la central obrera. Entre los mensajes recibidos cabe citar los siguientes: Delegación Regional de la C.G.T. y gremios confederados de Neuquén, Cooperativa Industrial Minera de La Toma, Federación Entrerriana de Entidades Mutualistas; Club Atlético Obras Sanitarias; Cooperativa Obrera de la Construcción y Afines Rosario Ltda.; Unión repartidores de kerosene de Bolívar; Sindicato de Agente Judiciales del Gran Buenos Aires; Liga de Padres de Familia (Parroquia de San Judas Tadeo); Federación de obreros y empleados municipales de la provincia de Buenos Aires; Revista Bancaria Argentino; Club Atlético San Telmo; Asociación de ingenieros de la Nueva Argentina; Federación de Asociaciones Profesionales, de Córdoba; Confederación General Universitaria; Sindicato Unico de Trabajadores rurales.

DE LA CONFEDERACION DE PROFESIONALES

Por su parte, la Confederación General de Profesionales, al adherir a la candidatura ed señor Teisaire expresa en un comunicado que "le hace llegar sus más vivas felicitaciones por su candidatura a vicepresidente de la Nación, lo que significa refirmar el reconocimiento de sus relevantes condiciones morales, intelectuales y políticas".

EN CORRIENTES

CORRIENTES, 24 (S). — Gran actividad se registra en la sede central del Partido Peronista y en las unidades básicas de esta capital y del interior, la que acrece conforme transcurren los días y se aproxima la fecha de iniciación de la campaña pre-electoral. Un constante movimiento de dirigentes y militantes se observa en la intervención partidaria y de todas partes llegan informes de nuevas y múltiples adhesiones y afiliaciones. Igual entusiasmo y fervor es apreciado en la rama femenina del partido haciéndose presente en las sedes partidarias gran número de adherentes que solicitan colaborar en las tareas proselitistas.

Fechas Históricas

25 DE FEBRERO

1541 - Fundación de Santiago — El conquistador don Pedro de Valdivia inaugura los trabajos de la fundación de la ciudad de Santiago de Chile.

1777 - Toma de Santa Catalina — El virrey del Río de la Plata, general don Pedro de Ceballos, que al frente de respetables fuerzas había llegado el día 20 a la isla de Santa Catalina, en la cual flameaba el pabellón portugués, siendo su gobernador don Antonio Carlos Hurtado de Mendoza, consigue rendirla completamente sin disparar un tiro, el día 25, teniendo en su fortaleza ciento noventa y cinco cañones y una regular guarnición.

1778 - Nacimiento de San Martín — En Yapeyú, departamento de la Cruz, provincia de Corrientes, nace José de San Martín, el más ilustre guerrero del Río de la Plata y libertador de los países australes de América. Se educa en España, de donde regresa en 1812 con el título de teniente coronel. En diciembre de ese mismo año se lo asciende a coronel; crea el Regimiento de Granaderos a Caballos. El 3 de febrero de 1813, logra la primera victoria de este cuerpo en San Lorenzo. En 1814, reemplaza a Belgrano en el mando del ejército del Perú. Dos años después se crea el Ejército de los Andes y es nombrado General en Jefe del mismo. En 1817 cruza los Andes y liberta a Chile, proclamando su independencia al año siguiente. En 1820, comanda el ejército libertador del Perú, logrando la independencia de dicho país, que es proclamada el 28 de julio de 1821. En agosto de ese mismo año, es nombrado Protector del Perú, al que renuncia al año de gobierno. En julio de 1822, se entrevista con Bolívar, y en un glorioso gesto de renunciamiento deja a éste su lugar en la gran empresa de la libertad americana, renunciando a todos sus cargos y retirándose de la vida pública. En 1824, parte hacia Europa con su hija, viajando por varios países. En 1829 quiere volver a Buenos Aires pero ante el estado de guerra civil existente no quiere desembarcar, retornando a Europa. Fallece en Boulogne-sur-Mer el 17 de agosto de 1850, a la edad de 72 años.

1818 - Bandera Argentina — El Congreso de las Provincias Unidas del Río de la Plata, en sesión del 25 de febrero de 1818, sanciona una ley que dice: "Que sirviendo para toda bandera nacional los dos colores azul y blanco en el modo y forma hasta ahora acostumbrados, sea distintivo peculiar de la bandera de guerra un sol pintado en medio de ella".

1830 - Batalla de Oncativo — El general José María Paz derrota completamente en Oncativo al general Juan Facundo Quiroga.

1881 - Comisión científica — A bordo del vaporcito "Río Neuquén" sale de Carmen de Patagones el teniente coronel de la marina mercante, Erasmo Obligado, para remontar el río Negro con una comisión científica de exploración, debiendo penetrar en el Limay para hacer sus estudios y el levantamiento de cartas y planos. El 26 de marzo llegó hasta la confluencia de este río con el "Neuquén", no pudiendo seguir por falta de agua y otros impedimentos.

SOBRE LOS PROXIMOS FERIADOS INFORMASE

Un comunicado de la Asociación Comerciantes de Rosario y sus Cámaras adheridas, informa a sus asociados y al comercio en general, que durante los días lunes y martes de Carnaval, los establecimientos comerciales realizarán sus actividades únicamente por la mañana.

Las entidades informantes, hacen saber, además, que idéntico régimen de feriados se adoptará en las ciudades de Córdoba y Santa Fe.

Divulgaciones

CAPACIDAD — En francés: capacité; italiano: capacitá; inglés: capacity; portugués: capacidade; catalán: capacitat.

Derivado del latín "capacitas": ámbito que tiene alguna cosa, bastante a contener en sí otra; como el de una vasija, el de un aposento, etc. Extensión, amplitud, espacio de algún sitio o lugar.

En sentido figurado —muy usual—, talento o disposición para comprender bien las cosas. Igualmente, oportunidad, ocasión, lugar o medio a propósito para ejecutar alguna cosa.

De la capacidad, como de la capacitación del trabajador argentino, nadie se había preocupado, como no fuera para negarle la primera y no facilitarle la segunda. Hasta el advenimiento de Perón, que dió a la capacidad obrera su auténtico valor e infundió extraordinario impulso a la capacitación de las clases trabajadoras.

Acerca de este tema, ante el Congreso de la Nación, explicando el primer Plan de su gobierno, dijo Perón el 21 de octubre de 1946: "Es necesario capacitar la mano de obra, para que nuestras industrias puedan competir con las demás industrias y formar hombres capaces de sacar a la tierra todo lo que la tierra noblemente ofrece a quien la sabe trabajar científicamente".

Noticias de Policía

Accidente en la Ruta No. 8

CORDOBA, 24 (S.). — Anoche en las cercanías de la localidad de "La Carlota", en la ruta número 8, se produjo un accidente de consecuencias cuando el automóvil de la Capital Federal chapa 315937 conducido por Juan Nifisegung, domiciliado en Pringles 621, Bernal, provincia de Buenos Aires, volcó después de una brusca maniobra de su conductor. A raíz del hecho resultaron heridos de consideración el señor Nifisegung y su hija María Magdalena, que fueron internados en el hospital regional de La Carlota.

LE QUITAN EL BOLSO Y LOS PERSIGUE EN TAXI

Dió lugar a una accidentada persecusión, de relieves cinematográficos, el hurto de un bolso a una señorita.

Albina Peralta, argentina, de 28 años, con domicilio en Dorrego 221, en la madrugada de ayer a las 3.30, transitaba por bulevar Oroño y Brown yendo hacia su domicilio a luego de haber aplicado inyecciones a domicilio a pacientes, tareas en la que se ocupa, según sus manifestaciones. En ese momento pasó por allí el automóvil chapa 308029 de la provincia de Buenos Aires, de cuyo interior, sorpresivamente, uno de sus ocupantes le arrebató un bolso que portaba en la diestra, y el que contenía diversos efectos, entre ellos una caja de metal, una jeringa y tres agujas y la cantidad de $ 30 en efectivo.

La damnificada ocupó enseguida un taxi que allí se hallaba estacionado y con él persiguió al coche mencionado, dándole ancance en Corriente 861, donde existe un garage. Los ocupantes del coche perseguido advirtiendo entonces la presencia de dicha señorita volvieron a reanudar la marcha y lograron desaparecer rápidamente.

Intervino personal de la comisaría 4a. que trata ahora de aclarar lo ocurrido.

RESULTARON HERIDOS DOS MOTOCICLISTAS

Siendo las 11.10 de ayer en la intersección de calles Maipú e Ituzaingó, el camión chapa FF 011 conducido por Eccio Monti, argentino, de 41 años, domiciliado en la localidad de Empalme Villa Constitución, fué chocado en su parte media por la motocicleta chapa RA 601, conducida por Víctor Hugo Pussi, argentino, de 24 años, cuyos datos de identidad se desconocen, quien llevaba como acompañante en la parte trasera a Miguel Luján, argentino, de 27 años, domiciliado en calle Cochabamba 235. A consecuencia de la colisión los ocupantes de la motocicleta rodaron por el pavimento resultando Luján con golpes internos que determinaron su internación en un sanatorio particular, mientras Pussi sufrió una contusión en el tobillo derecho. Las víctimas, cuya identidad se desconocía en un primer momento por haberse alejado inmediatamente del lugar en un taxi, dejaron abandonada la máquina en que viajaban, la que no presenta daños de importancia. Tomó intervención en el hecho la comisaría 6a.

—Ayer siendo las 14, circulaba por calle Rivadavia al norte la motocicleta chapa RA 398, conducida por Héctor Ramón Castiglioni, argentino, de 34 años, domiciliado en cortada Pelayo 2570, cuando al llegar a la esquina de calle Alvear fué embestida por el jeep chapa provisoria 19890 ó 96, de cuyo conductor se ignoran los datos personales por haber proseguido su marcha. Castiglioni sufrió una contusión en la mano derecha y la motocicleta con daños de poca importancia. La policía procura individualizar y detener al conductor del jeep.

POR SU COMPAÑERO ES LESIONADA UNA MUJER

Concurrió ayer a las 14, a la seccional 9a. Elena Silverstein, polaca, de 59 años, domiciliada en calle Richieri 226 y denunció que el día 22 del corriente por cuestiones del momento fué agredida con un balde por su compañero Germán Apelbaum, cuyos datos de identidad se ignoran, resulaando la denunciante con una herida cortante en el dedo índice de la mano derecha, de la que se curó en el local central de la Asistencia Pública. La policía procura la detención del acusado que se encuentra prófugo.

VENDIO UN ROPERO EN QUE GUARDABA $ 1.500

Un mal negocio hizo ayer Beatriz Raquel Chena, argentina, de 22 años, que vive en calle San Martín 1510, de donde por la mañana fué retirado un ropero que vendiera a Angel Vallejos, que se ocupa de compraventa de muebles usados y que se domicilia en Sarmiento 1226.

Posteriormente Beatriz recordó que en el techo del ropero guardaba la cantidad de 1.500 pesos en efectivo, por lo que se trasladó a la casa de Vallejos de inmediato a reclamarlos, con resultado negativo, pues el dinero no estaba en el lugar donde dijo haberlo guardado.

Formuló la respectiva denuncia en la comisaría 3a.

CONCEDEN LIBERTAD A UNA PROCESADA

En el proceso que se instruye con motivo de la muerte de Luis Martino, ocurrido en la localidad de Máximo Paz, del que resultaron autores los hermanos Bernardo y Domingo Cellotto, que se hallan detenidos, el juez de instrucción, doctor Leandro I. Olivera, produjo ayer una importante resolución.

Por dicha medida judicial recobró su libertad, la procesada Rosa Petit, que había sido implicada en los hechos. La defensa a cargo de los doctores Colón Quiroga y Francisco C. Saggese, presentó un alegato en favor de la detenida, sosteniendo que era inocente y que su presencia en el lugar donde fué asesinado Martino era accidental y de ningún modo culpable. Por su parte el fiscal, Dr. García Parkes, analizadas las constancias sumariales, produjo un dictamen aconsejando el sobreseimiento de la inculpada, medida que adoptó el juez concediendo la libertad bajo fianza, medida que se hizo efectiva ayer.

La justicia prosiguió las actuaciones contra los hermanos Cellotto que, como se sabe, confesaron haber dado muerte a Martino en las circunstancias que detallamos en su oportunidad.

Choque de Dos Motocicletas

Anteayer, siendo las 22.35, la motocicleta chapa R.A. 878, conducida por Esteban Pelutiero, italiano, de 27 años, domiciliado en calle Nueve de Julio 1909, circulaba por esta arteria hacia el oeste y cuando llegó a la intersección con calle Italia tuvo una colisión con la motocicleta chapa 5297 (Bs. Aires), a cargo de José Vicente Gavea Pereyra, argentino, de 28 años, que vive en Pasaje Antonelli 2259. A consecuencia de la colisión el primero resultó con escoriaciones en el brazo izquierdo y una herida en la rodilla derecha y el segundo con traumatismo de cráneo, y probable fractura de la clavícula izquierda, habiendo sido internado para su curación en un sanatorio particular. Pereyra llevaba en la parte trasera al menor Felipe Antonio Barbosa, con igual domicilio que aqué, habiendo resultado ileso.

—Siendo las 18 de ayer, en la intersección de calle "2" y Pasaje "B", la chata R. A. C. 083 conducida por Antonio Héctor Donnola, argentino, de 29 años, domiciliado en calle Teniente Agneta 1295, embistió al triciclo conducido por Roberto Antonio Ruggero, argentino, de 28 años, domiciliado en calle 2 Nº 14, derribándolo al pavimento y produciéndole una contusión en la nariz y escoriaciones en el mentón, acusando además dolores en el tórax. La víctima fué curada con intervención de la seccional 16ª.

HALLAZGOS DE DOCUMENTOS

En nuestra redacción se encuentran a disposición de sus respectivos dueños, la Cédula de Identidad Nº 293.433, expedida a nombre de Antonio Avalle y una libreta de conductor de automotores de la ciudad de Corrientes perteneciente a Rubén Amílcar Segovia, las que fueron halladas en la vía pública y traídas a este diario con el objeto expresado.

HUBO UN INCIDENTE ENTRE DOS BEODOS

Por cuestiones que se tratan de establecer, anteanoche a las 22 en el interior del domicilio común sito en Echeverría 280, se promovió una incidencia entre Buenaventura Ibarra, argentino, de 49 años y Manuel Jesús Fernández, naturalizado argentino, de 64 años. En un momento dado, el primero agredió a golpes de puño al segundo de los nombrados. Por su parte Fernández, atacó a su contendiente con un objeto contundente y a consecuencia del hecho Ibarra sufrió una herida sobre el ojo izquierdo, que le suturaron con cuatro puntos en la Asistencia Pública, mientras Fernández resultó con una contusión en el brazo izquierdo. Ambos protagonistas que se encontraban ebrios, fueron detenidos por personal de la seccional 10.

FUE TOMADA A GOLPES DE PUÑO

En el interior del domicilio de calle 25 de Diciembre 1634, anteanoche a las 21, por cuestiones del momento, Lidia de Castells, argentina, de 23 años, fué tomada a golpes de puño por su convecino Teodoro Díaz, argentino, de 51 años, resultando con hematomas y escoriaciones en el pómulo derecho.

El agresor fué detenido por personal de la seccional 1ª.

AL ESTALLAR UN SIFON SE HIRIO UNA SEÑORITA

En momentos que anteayer a las 19.30, María Teresa Medina, argentina de 19 años, domiciliada en calle 3 de Febrero 4372, procedía a abrir una heladera, explotó un sifón de soda que se encontraba en su interior. Los fragmentos de vidrio del artefacto le ocasionaron una herida cortante en la región superciliar izquierda, la que le fué suturada con ocho puntos en la Asistencia Pública.

Un Tren Arrolló a un Colectivo

CORDOBA, 24 (S.). — Anoche, después de las 22 se produjo un accidente ferroviario en la ruta Nº 8 a la altura del kilómetro 654 en las proximidades de la localidad de Sampacho, departamento de Río Cuarto.

En momentos en que el colectivo de Capital Federal, chapa [illegible] guiado por Antonio Felipe Sperna trató de cruzar un paso a nivel fué arrollado por la locomotora del tren que conducía [illegible], resultando con heridas de consideración el conductor del tren y los pasajeros del colectivo, Conrado Ignacio, Salvador Sperna, María M. de Prado, Rosa de Pirvide y Angel Pozzoli, todos con domicilio en la Capital Federal y que fueron internados en los hospitales de Sampacho y Río Cuarto. Los demás ocupantes del automotor no sufrieron heridas.

INTENTA FORZAR UNA PUERTA Y ES HERIDO

[illegible]

PRISION PERPETUA PARA UN HOMICIDA

[illegible]

REGISTREN EN LA VIA PUBLICA UNA GRESCA

En la intersección de avenida Alberdi y calle José Ingenieros, anteanoche a las 23, se produjo una gresca a golpes de puño por resentimientos anteriores entre el matrimonio compuesto por Osvaldo Isidoro Borda, argentino, de 45 años y María Irene Ramos de Borda, argentina, de 29 años, contra Arturo Enio Bermagnolli, argentino, de 35 años, domiciliado en bulevar Rondeau 491 y un sobrino de éste, menor de edad. A raíz de los golpes que se propinaron, Borda resultó con escoriaciones en las manos; su esposa con contusiones en la región frontal; Bermagnolli con una herida contusa en el cuero cabelludo y el menor con contusiones en el brazo derecho. Personal de la seccional 11a. procedió a la detención de los infractores.

ES DETENIDO CON EL PRODUCTO DE UN HURTO

Siendo las 22 de anteanoche, frente a la estación del Ferrocarril General Manuel Belgrano, sita en bulevar 27 de Febrero y calle 25 de Diciembre, personal de la seccional 6a. procedió a la detención de Pedro Garnica Maldonado, boliviano de 30 años, domiciliado en Viamonte 1437, quien llevaba consigo una bolsa la que contenía varillas de hierro y tuercas, habiendo comprobado la autoridad que dichos efectos los había sustraído momentos antes de la estación ferroviaria mencionada.

—La policía de la localidad de Pérez, procedió ayer a las 16 a la detención de Juana Cruz Moralez, argentina, de 38 años, domiciliada en aquella localidad, por haber resultado ser la autora de los hurtos reiterados cometidos en perjuicio de Arnaldo Garay, argentino, de 38 años, domiciliado en el mismo pueblo y en cuya casa trabajaba la acusada como fámula.

—Denunció ayer en la seccional 14ª Rodolfo Pipia, argentino, de 33 años, domiciliado en avenida Uriburu 480, que de una obra en construcción que posee en calle Urquiza esquina Solís, autores ignorados le han sustraído nueve metros de caños de plomo que avaluó en la suma de $ 400.

Será Recordado Jorge Newbery en el Cuadragésimo Aniversario de su Muerte

[illegible]

Comando en Jefe de la Fuerza Aérea Argentina y del Comando de la Aviación Naval.

En la oportunidad se depositarán ofrendas florales por el Ministerio de Ejército, Subsecretaría de Aviación Civil, Comando en jefe de la Fuerza Aérea Argentina, Comando de Aviación Naval, Municipalidad de la ciudad de Buenos Aires, Comisión de Homenaje, Federación Argentina de Aeroclubes, Aero Club Argentino, Unión Argentina de Aviadores Civiles, Escuela Jorge Newbery e instituciones que se adhieran.

Al descubrirse una placa, usará de la palabra el brigadier Angel María Zuloaga, en representación de la Comisión de Homenaje y de los pilotos civiles. Luego hablarán el capitán de fragata Roberto C. Robles, por la Aviación Naval y brigadier Armando Bustos Videla, por la Fuerza Aérea Argentina.

ALOCUCION DEL GENERAL PERON

Ese mismo día, a las 18.35 el presidente de la Nación, general Juan Perón, pronunciará un discurso de homenaje por Radio del Estado y la Red Argentina de Radiodifusión.

Leue oeeo-dhm es

OTROS HOMENAJES

El 8 de marzo, a las 16.30, en la Escuela de Aviación Militar de Córdoba, se descubrirá una placa recordatoria. En la oportunidad hablarán los brigadieres Antonio Parodi y Emilio Daneri. El 9, a las 9.30, en "Los Tamarindos", Mendoza, se hará un homenaje similar en el que hablarán el señor Teodoro Fels y el brigadier Arturo Pons Bedoya. Otra placa será descubierta el 11 a las 19, en Florida y Cangallo de esta capital, en el solar natal de Jorge Newbery. Hablará el ingeniero D. M. Barrera Gutiérrez y el 18, a las 18, en la ciudad jadín "Eva Perón" de Lomas del Palomar se hará un homenaje similar en la calle que lleva ey nombre del deportista. La alocución estará a cargo del señor Eduardo Olivero.

EXPOSICIONES

Desde el 1º al 12 de marzo, en Charcas y Florida estará en exhibición el avió Bleriot modelo 9. (Tipo Travesía de la Mancha), en el que voló Jorge Newbery; además en esos mismos días se harán exhibiciones alusivas en los escaparates de negocios de las calles Florida, Santa Fe y Diagonal Norte.

La Federación Gremial Gestiona la Reducción de los Recargos por Mora

[illegible]

rantes para ciertos impuestos nacionales que, por su naturaleza o la posibilidad de fácil evasión, justifican ese tono punitivo de multa".

La entidad autora de la nota entiende que no es ése el carácter quedeben tener los recargos moratorios en los impuestos provinciales; en actividades lucrativas o en impuesto inmobiliario, por ejemplo, donde el contribuyente está empadronado o individualizado. La liquidación en esos casos es automática, elemental y de oficio, pudiendo la provincia evitar la mora en cualquier momento mediante el apremio. Sostiene, por lo tanto, que los interesados por retardo en el pago, sólo tienen la razón de ser de toda mora: resarcimiento del deudor al patrimonio del acreedor por la demora en hacer efectiva la cantidad no ingresada en tiempo.

"Son muchas las causas —continúa la Federación— que pueden llevar a un contribuyente a no abonar en tiempo un tributo. Si se tratara de infracción culpable o dolosa, el Código ya establece multas especiales —además de la mora— pero para el simple pago tardío de un impuesto, consideramos exagerado ese veinte por ciento a los seis meses".

En base a esa argumentación, la entidad que preside el señor Angel Borghi solicita, finalmente, a la entidad central de las fuerzas económicas de la provincia, que el planteamiento sea llevado ante los organismos fiscales para obtener una reducción en el recargo moratorio de manera de llevarlo a un límite razonable.

EXTRAEN EL CUERPO DEL SACERDOTE GIOVANNET

[illegible]

ACLARAN HURTOS EN LA ZONA PORTUARIA

[illegible] Acosta, quién denunció el hurto de una campera de su propiedad, la que avaluó en la suma de $ 150, personal de la mencionada dependencia practicó diligencias y averiguaciones que dieron por resultado establecer que el autor del hurto era Emilio Pío Rearte, domiciliado en los bajos del Saladillo, quién resultó además ser el autor del hurto de una balanza de plato propiedad de Santiago Díaz.

FEROZ ATAQUE A UN OCTOGENARIO

SANTA FE, 24 (C). — Esta mañana se presentó en la policía el anciano Saturnino Mendoza, argentino de 87 años domiciliado en Vélez Sarsfield y Tucumán, dando cuenta que ayer a las 18 y en momentos en que se encontraba en su casa fué atacado por José Maldonado, quien en estado de ebriedad se apoderó de una caña y sin mediar circunstancia alguna le propinó varios golpes hasta derribarlo al suelo. De inmediato se apoderó de un martillo con el cual lo atacó para golpearlo repetidas veces en la cabeza. No obstante y al encontrar seria resistencia se dió a la fuga dejando al octogenario con varias heridas en el cuero cabelludo, cuerpo y ambas manos.

Mendoza se asiste ahora en el Hospital "17 de octubre" en tanto que su heridor es buscado intensamente por la policía.

BAÑISTAS ACCIDENTADOS

SANTA FE, 24 (C). — Un soberano susto y algunas heridas, recibieron varias personas que se encontraban ayer en el piso de las casillas del "Balneario Martini" en Guadalupe, tratando de pasar lo mejor posible el día más caluroso del año. Al ceder algunas maderas, no tan sólo por el peso de los presentes, sino más bien por el de los años, pués que su estado dejaba mucho que desear, los bañistas cayeron estrepitosamente al suelo, registrándose escenas de pánico y desesperación.

Renacida la calma se pudo apreciar que la mayor parte de los accidentados sólo presentaban magulladuras, siendo los más lesionados Luisa Clock, alemana de 44 años, domiciliada en 9 de julio 23-66; Osvaldo Rosa que vive en la Capital Federal y Félix Lepré con domicilio en pasaje Liniers 36-39.

FUE INTERVENIDO EL S. PORTUARIO

La Confederación General del Trabajo, dió a conocer por intermedio de su oficina de prensa el siguiente comunicado: Visto las anormalidades producidas en el puerto de Rosario y denuncias recibidas, firmadas éstas por gran cantidad de afiliados de la seccional afectada; considerando haberse constatado la veracidad de las irregularidades enunciadas, de lo que resulta evidente el estado anormal de la seccional Rosario, la intervención de la C.G.T., en la persecución del temperamento de pacificar los espíritus y garantizar el normal desenvolvimiento de las actividades pertinentes en un todo de acuerdo con el concepto justicialista imperativo del desarrollo de los aspectos que conforman el sistema de gobierno del presidente de la Nación, general Perón, resuelve: Declarar intervenida la seccional Rosario del Sindicato Unión Portuarios y Afines, S.U.P.A.; 2º designar interventor a los efectos del cumplimiento en el artículo anterior al señor José Pedernera. Firmado: Julio Pérez del Cerro.

Trataron Sobre la Zona Franca

Ayer a las 20, se reunieron en el local de la Federación Gremial del Comercio e Industria los miembros de la Comisión pro Zona Franca para Bolivia y de Reactivación del Puerto de Rosario, con la presidencia del doctor Eduardo Mazzola y la asistencia de los señores Angel Borghi, presidente de la Federación Gremial del Comercio e Industria y miembro de la comisión; Rafael García Cabeza; Ildefonso Orozco; José Madile, representante del gobierno de la provincia; Mauricio Casajuana, representante de la intendencia municipal; Carlos Báez y Pablo Peyrone, representantes de los ferrocarriles; Antonio Cabruja Clavé, Víctor Romano, Jorge Aguiló, Luis Travesaro, Manuel Uranga, Manuel del Valle y la señora Adelaida L. de Pais, secretaria de la comisión.

La reunión tuvo por fin realizar intercambio de opiniones entre los integrantes de la comisión pro Zona Franca y los de la Comisión especial constituída en la Cámara de Diputados de la Provincia para estudiar las medidas de reactivación del puerto local. En representación de esta última comisión asistió el diputado provincial José Sempronio.

En la ocasión se consideró especialmente el proyecto presentado en la reunión anterior por el señor Angel Borghi respecto al envío a Bolivia de una delegación destinada a establecer relaciones con productores, industriales y comerciantes de la nación hermana. Se consideraron en forma general algunos aspectos de lmismo, quedando a estudio las posibilidades de dicha delegación y su integración.

Aprovechando la presencia en la Federación del profesor Federico Pelaia, quien dictó una conferencia sobre divulgación sanitaria, se lo invitó a la reunión para solicitarle su opinión personal sobre las posibilidades del comercio con Bolivia, que él conoce personalmente por sus gestiones en el Congreso. El señor Pelaia aportó a la Comisión algunas opiniones personales que por su experiencia resultaron interesantes para el estudio del problema. Se levantó la sesión siendo las 21.

CRONISTAS SANITARIOS DESIGNA SALUD PUBLICA

En el local del Sindicato Argentino de Prensa, seccional número 1, calle Santa Fe 620, mañana, a las 19 horas, se efectuará un acto durante el cual el director general de Cultura del Ministerio de Salud Pública de la Nación, profesor Emilio Federico Palaia, hará entrega a periodistas locales de nombramientos de Cronistas Sanitarios, otorgados por el Ministro de Salud Pública, doctor Ramón Carrillo.

Los nombrados colaborarán en la campaña de educación sanitaria que dió comienzo ayer y que se desarrollará en nuestra ciudad.

SIGUEN ANOTANDO EN UNA ESCUELA DE NURSES

La Escuela de Nurses "Dolores Rivas Siburo de Fonso", de apreciación vocacional, mantiene abierta la inscripción para las alumnas que tengan aprobado el 6º grado y crean tener vocación por la enfermería. Se determina por medio de asignaturas y test especiales la vocación y aptitud que para dicha profesión tienen cada una de las alumnas que asisten. Comprobada la concurrencia de estos factores las alumnas pueden abrazar con seguridad de éxito esa carrera, pudiendo ingresar una vez que tenga la edad reglamentaria a cualquier escuela de enfermeras del país, donde sin duda será bien recibida una aspirante de la cual se tenga la certeza de que posee vocación y aptitud especial por la carrera cuyo estudio desea emprender y tenga amplias nociones de secretariado.

Además de la enseñanza específica las alumnas reciben nociones de secretariado (dactilografía al tacto, contabilidad, etcétera), siendo la misma gratuíta.

Como estímulo la Escuela otorga becas a las mejores alumnas. Para mayores detalles o para las inscripciones las interesadas deben dirigirse a bulevar Avellaneda 1269. T. E. 92927, en el horario de 8 a 10.

HASTA MAÑANA INSCRIBEN EN CURSOS DE PELUQUERO

El primer Instituto de Enseñanza Profesional "Eva Perón", dependiente del Consejo de Administración, Aplicación e Interpretación de la Ley 3387, hace saber que se encuentra abierta la inscripción para los interesados en el aprendizaje y perfeccionamiento de la profesión de peluqueros de hombres y señoras.

En el local de San Luis 1015, se reciben las anotaciones con el horario de 9 a 13 y de 16 a 19 hasta mañana.

POR RADIO HABLA HOY EL DOCTOR E. J. PARISI

Continuando con el ciclo de conferencias sanitarias que de acuerdo a uno de los postulados del Plan Cuatrimestral del Ministerio de Salud Pública de la Nación viene desarrollándose por intermedio de emisoras locales en la fecha, a las 11, el doctor E. J. Parisi disertará sobre "Medicina tecnológica", por LRA Radio del Estado.

Con el mismo fin por LT8 Radio Rosario, mañana a las 10.35, el jefe del Servicio de Higiene Social del Centro de Salud "Eva Perón", tratará el tema: lepra.

Noticias Gremiales

Resoluciones Importantes Adoptó el Plenario de FASA

La Federación Argentina de Sindicatos Agrarios, realizó ayer su anunciada asamblea plenaria. Resoluciones de gran importancia se tomaron en su transcurso y puede decirse que las mismas significaron un voto de apoyo a la gestión del gobierno de la Nación en su política agraria.

Presidió la reunión el señor Esteban Oddone, presidente de F. A. S. A., a quien acompañaban en la mesa directiva y en el amplio escenario del teatro Eva Perón, donde se realizó el plenario, el jefe de organización profesional de la delegación regional del Ministerio de Trabajo y Previsión, señor Manuel Escudero, el presidente de la Paritaria Nº 4 del citado ministerio, señor Ramón Luis Lucero, el funcionario de Orden Social, señor Gerardo Díaz. Por la F. A. S. A., rodeaban al señor Oddone, los integrantes del consejo provincial señores Hipólito Montalvano, Domingo Marcucci, José Ceraldi, Ricardo Ianello y Luis Ballester, como asimismo los señores Constantino Giuliani y Ramón Gaitán y los representantes de los agricultores, señores Gabriel del Greco y Nicolás Frenzi. Estaba presente también, el representante de la provincia de Córdoba señor Ramón Escobar.

HABLA EL PRESIDENTE de la Federación Argentina de Sindicatos Agrarios durante el plenario realizado ayer, en el que se resolvió apoyar la congelación de salarios para la actual cosecha del maíz.

SECRETARIOS PRESENTES

En la sala se hallaban presentes los secretarios y delegados de las localidades de Villa Mugueta, Arequito, Juan B. Molina, Sargento Cabral, Los Molinos, Santa Isabel, Rueda, Zavalla, María Teresa, Santa Teresa, Funes, Firmat, Alvear, Serodino, Pujato, Godoy, Bigand, Roldán, Classon, Coronel Bogado, Salto Grande, San José de la Esquina, Berabevú, Murphy, Tortugas, Chabás, Peyrano, Elortondo, Fuentes, Juncal, San Gerónimo Sud, Correa, Venado Tuerto, Sancti Spíritu, Carcarañá, Alvarez, Los Quirquinchos, La Salada, Capitán Bermudez, Puerto San Martín, Rueda, San ford, Chañar Ladeado, Arteaga, La Vanguardia, Las Rosas, Los Nogales, Hughes y Casilda con un total de 120 delegados.

LA REUNION

La asamblea, última que realiza F. A. S. A., antes del congreso general que se llevará a cabo en la Capital Federal los días 29, 30 y 31 de marzo próximo, comenzó a las 10,30 con el Himno Nacional, un minuto de silencio por Eva Perón y la marcha "Los Muchachos Peronistas".

Usó de la palabra el presidente, señor Oddone quien comenzó por elogiar la disciplina de los integrantes de la federación y anunció la reforma general de las condiciones establecidas para estipular las nuevas en un estatuto. Informó que el primer punto de la reforma sería el establecimiento de seccionales en reemplazo de los actuales sindicatos, interesante mejoras sobre todo en la faz legal, pues de ese modo se extendía a todo el país la personería gremial, ya que las seccionales serán filiales de la Central de F. A. S. A. Debemos agradecer —dijo— al ministro Giavarini y a todos los funcionarios de Trabajo y Previsión que en cumplimiento de la consigna de favorecer al campo argentino, nos han permitido actuar "con un barco sin timón, que eso es una organización sin estatuto".

ORGANIZACION

La Federación Agraria de Seccionales Agrarias, se compondrá de un comité central confederal, un secretariado compuesto de 5 miembros, consejos provinciales de 6 integrantes por cada provincia y seccionales locales que, con el carácter de filiales de la confederación estarán respaldadas por ésta y actuarán con autonomía en sus zonas respectivas. Los transportistas tendrán representación en las seccionales y consejos provinciales y entenderán en las cuestiones que se susciten referentes al transporte de la producción rural. El trabajador rural transportista es para F. A. S. A., aquel que tiene el camión como herramienta de su trabajo.

La federación intervendrá a su hora en el problema de la comercialización, según aseguró el señor Oddone, con la única solución que es la creación de cooperativas formadas por adherentes de las seccionales de F. A. S. A.

También informó sobre la creación de una bolsa de trabajo, asunto relacionado con la división de tierras en la que intervendrá la organización que preside y se formará una rama de productores independientes. Aparte de ello F. A. S. A. podrá por su nueva organización, arrendar o comprar campos.

Terminado el informe, el estatuto fué leído íntegramente por el delegado del Elortondo, señor Serra y previa aclaración ante un pedido formulado, de que las comisiones de obreros rurales y de transportistas actuarán en forma independiente aunque regidas por el mismo estatuto, fué aprobado por unanimidad.

LOS SALARIOS

Nuevamente usó de la palabra el presidente de la federación para referirse a los salarios. "Nosotros sabemos muy bien —dijo— que el trabajador rural hace mucho que se está sacrificando por las ciudades: el General, también lo sabe y no desea que esto se prolongue, pero yo les digo a ustedes y ustedes resolverán, que no es con aumentos de salarios, no es con veinte centavos más por bolsa como nos vamos a beneficiar mejor, sino poniendo el hombro a los altos fines que Perón persigue. Me parece mejor apretarse el cinturón para dar al Segundo Plan Quinquenal nuestro apoyo para su afianzamiento y su realización. Digamos que no queremos gravitar en un centavo más en el costo de producción; Perón dirá lo demás".

Por aclamación y de pie, los presentes aprobaron la congelación de salarios, cuando el señor Oddone dijo: "nosotros juntaremos el maíz y lo llevaremos a las trojas y a los galpones". Agradeció enseguida esta prueba de unidad y esta conquista sobre nosotros mismos", frente al grupito de siete u ocho revoltosos "que nosotros conocemos mejor que la Federal".

TELEGRAMA A PERON

Se leyó a continuación el texto de un telegrama que se envió ayer mismo al presidente de la Nación, general Juan Perón y se aprobó por aclamación; dice así: "Este plenario, con asistencia de todos los delegados provincia Santa Fe, apoya por aclamación unánime la congelación de salarios juntada maíz y adhiere fervorosamente al Segundo Plan Quinquenal. Firmado Esteban Oddone, presidente, el contraalmirante Teisario.

Aprobóse asimismo el envío de telegramas con el mismo texto al ministro de Trabajo y Previsión, señor Alejandro Giavarini y al secretario general de la C. G. T., señor Eduardo Vuletich, como así también otro de adhesión, con motivo de su candidatura a vicepresidente, al contraalmirante Tesaire.

REELECCION DE ODDONE

A propuesta del delegado por Roldán, señor Marciano Montenegro, se consultó a la asamblea sobre la conveniencia de proponer al congreso general la reelección del actual presidente de F. A. S. A. Apoyada enseguida por los secretarios de Hughes, Arequito, Bigand y provincia de Córdoba se generalizó la opinión que terminó confirmando con un aplauso total el deseo de los asistentes.

Aprobóse finalmente la proposición de que las casas que ocupan las seccionales sean puestas a nombre de las mismas y no de individuos.

Con breves palabras el presidente señor Oddone significó el progreso de la federación en el hecho de que el último congreso, contó con la representación de tres provincias mientras que en el próximo, de fin de marzo, estarán representadas todas. Elogió la labor de los estibadores, abnegados trabajadores rurales.

En medio de gran entusiasmo se levantó la sesión a las 13.

MINISTERIO DE TRABAJO

En la delegación regional del Ministerio de Trabajo y Previsión, efectuáronse diversas reuniones de conciliación, con las siguientes entidades gremiales: S. U. T. I. A. G. A., con las firmas Marcucci, Maxera y Siepoy; Sindicato Gráfico con Di Filippo; Sindicato del Hielo con Casabella; Asociación Marítima Argentina con Richetti; Recibidores de Granos con Frigorífico Swift y Asociación Marítima Argentina con Cartes.

CONFERENCIA

Mañana proseguirá el ciclo de conferencias que sobre el Segundo Plan Quinquenal se viene dictando en la delegación regional del Ministerio de Trabajo. La disertación estará a cargo del señor José Lafroscia y se llevará a cabo en la calle Mitre Nº 1643.

SINDICATO VITIVINICOLO

El Sindicato de Obreros y Empleados Vitivinícolas y Afines, seccional Rosario, realizará hoy a las 19,30 en su local social una asamblea general extraordinaria En la misma se desarrollará el siguiente temario: lectura del acta anterior; balance general; informe de los delegados al congreso de F. O. E. V. A.; elección de cuatro revisadores de cuentas e informe de la comisión electoral y entrega a las nuevas autoridades.

RENOVACION AUTORIDADES

Para el 28 del corriente de 8 a 20, el Sindicato de Oficiales Peluqueros y Peinadores, hará votar a sus afiliados a fin de elegir nuevas autoridades del gremio.

Las mismas se llevarán a cabo en el local social de la entidad calle Paraguay Nº 1509.

ASAMBLEA DEL S. DEL CUERO

El 28 del corriente a las 10, en su local social, el Sindicato de la Industria del Cuero, llevará a cabo una asamblea general ordinaria a fin de considerar el siguiente temario: lectura del acta anterior, balance y elección de la comisión administrativa.

LICENCIA DE UN GREMIO

Mediante un comunicado, el Sindicato de Repartidores de Kerosene de Rosario, hace saber al gremio y público en general, que a partir del día de ayer, ha suspendido sus labores por goce de licencia.

La misma, durará hasta el 5 de marzo próximo.

SE REUNIERON LOS CHANGADORES

Ayer, en horas de la mañana, se reunió en asamblea general ordinaria, el Sindicato de Changadores de Estaciones Ferroviarias y Afines de la República Argentina. Tratóse en la misma, la memoria y balance correspondiente al ejercicio anterior y se eligieron miembros fiscalizadores para las elecciones que se llevarán a cabo el 4 de marzo próximo.

La asamblea mencionada, realizóse en el local social del organismo, calle Rodríguez Nº 10.

SINDICATO PORTUARIO

El Sindicato Unico de Portuarios Argentinos, seccional Rosario, dió a conocer el siguiente comunicado: "El secretario general del Sindicato Portuario, pone en conocimiento del gremio en general de la opinión pública y de todos los organismos estatales, que por resolución del señor Julio Pérez del Cerro, se hace extensiva a esta seccional la intervención, habiendo designado para asumir dicho cargo al señor José Pedernera. Al hacer esta aclaración solamente me guía el propósito de pedirle al gremio portuario y empleados administrativos, que acepten esta disposición con la mayor serenidad y corrección, demostrando así nuestra incondicional colaboración a la obra y al movimiento de recuperación nacional de nuestro Líder, el general Juan Domingo Perón".

Es Inaugurada la Sucursal de un Importante Establecimiento

Desde ayer cuenta Rosario con la sucursal de uno de los establecimientos más importantes del país, dedicados al rubro de neumáticos. Se trata del local que ha inaugurado en la calle Mitre 1380 la firma Juan Cincotta S.R.L., con una fiesta plena de cordialidad, a la que asistieron destacados representantes del comercio local, así como también miembros del periodismo y la radiofonía.

La firma Juan Cincotta S.R.L., vastamente conocida y prestigiada en la Capital Federal y la provincia de Buenos Aires, trae a Rosario y toda la zona del litoral su sistema de ventas, en base a una financiación de la que puede decirse que es verdaderamente revolucionaria.

Al frente de la sucursal, librada desde ayer a nuestro público, se halla el señor Delicio Bilbao, conocida figura de prestigiosa carrera bancaria, el cual, después de una temporaria radicación en la Capital Federal, regresa a ésta para ponerse al frente de esta sucursal que atenderá las necesidades de Rosario y su zona de influencia, gestión en la que ha de alcanzar pleno éxito.

UNA VISTA DEL ACTO DE LA inauguración del local donde, desde ayer, funciona la sucursal de la firma Juan Cincotta S. R. L.

Tony Cefaly Animará los Bailes de Carnaval de Rosario Central

Gran expectativa han despertado los bailes de carnaval que para este año ha organizado el club Rosario Central. Efectivamente, la prestigiosa institución ha contratado los servicios del señor Alejandro Penella, quien tendrá a su cargo la organización y dirección artística de los mismos.

Para conocer la opinión del señor Penella lo entrevistamos en el hotel donde se aloja.

—He traído para esta oportunidad —nos dice el señor Penella— un músico y director de la talla de Tony Cefaly, cuyo solo nombre constituye una garantía para el rotundo éxito de los bailes que Rosario Central ha tenido la deferencia de poner bajo mi supervisión.

—Además de Tony Cefaly y su conjunto ¿ha traído usted otras atracciones?

—Sí... he traído un "animador" que tengo la absoluta seguridad ha de causar sensación.

—¿Puede adelantarnos su nombre?

—King.

—¿El gorila cantor?

—Exactamente. Ya verán ustedes el revuelo que va a provocar su actuación.

Visitó Nuestra Casa Osvaldo Norton el Creador del Baion

En horas de la tarde de ayer visitó nuestra redacción el celebrado director y compositor Osvaldo Norton, creador del baion.

Después de manifestarnos la satisfacción que le producía hallarse en nuestra ciudad, donde tendrá a su cargo la animación musical de los bailes de carnaval que realizará el club Newell's Old Boys en el parque Independencia, el director del celebrado conjunto de jazz nos expresó que esta sería su primera presentación en el país al regreso de su extensa y exitosa gira por España y Portugal.

Interrogado con respecto a los mencionados bailes, Osvaldo Norton se mostró sumamente optimista y declaró que ofrecerá en los ocho bailes interesantes novedades que tuvieron gran aceptación por parte del público de los mencionados países, así como tambien en Brasil, donde tuvo destacada actuación.

Al término de su visita, que realizó acompañado por su secretario privado, su representante musical y el señor Domingo Miguel Agatiello, Osvaldo Norton nos reiteró sus expresiones de cordialidad para con nuestra ciudad a la vez que su más expresivo saludo para nuestros lectores.

EL CELEBRADO CONJUNTO DE JAZZ que dirige Osvaldo Norton durante su reciente actuación en Brasil. Su presentación ante el público rosarino, que tendrá lugar en los bailes de carnaval de Newell's Old Boys, será la primera que efectúa en el país luego de su gira por el viejo mundo, la que alcanzó lucidas proyecciones.

SOCIALES

DEMOSTRACIONES

Las amistades de la señorita Teodora Gastelumendi le ofrecieron ayer una demostración con motivo de su próximo viaje a Europa. En ocasión de celebrarse próximamente la boda de la señorita Catalina Ursei y el señor Alberto Giardini, sus amistades lo agasajaron con un almuerzo.

—En la fecha, se realizará la demostración que las amigas de la señorita Zulmira Rolando le ofrecen por su boda que se realizará en breve.

COMPROMISOS

Inza - Balazini

Fué formalizado el compromiso de la señorita Gloria Gladys Inza con el señor Luis Norberto Balazini.

Heisterberg - Talenton

Se concertará el sábado próximo el compromiso matrimonial de la señorita Elide Mabel Norma Heisterberg con el señor Jorge Marcelo Talenton.

—Se formalizó el compromiso de la señorita Matilde Sasei con el señor Ismael Ronderos. La boda se celebrará en fecha próxima.

—La señorita María Baiô dejó concertado su compromiso matrimonial con el señor Eugenio Bertolini.

CASAMIENTOS

Mansilla - Olazos

Hoy, a las 11, se realizará en la parroquia del Perpetuo Socorro el casamiento de la señorita Nieve Mansilla con el señor Rodolfo Olazos. Apadrinarán la ceremonia religiosa la señorita Haydée Mansilla y el señor Ovidio Mansilla.

Bohnhoff Moglione - Reynares Solari

En la iglesia San Juan Evangelista, se bendecirá hoy a las 20.30, los esponsales de la señorita Nora Yolanda Bohnhoff Moglione con el señor Juan Reynares Solari. La ceremonia religiosa será apadrinada por la señora Josefina Avella de Reynares Solari y el señor Max Robert Bohnhoff. Suscribirán el acta correspondiente ante el Registro Civil por la novia, la señorita Blanca M. Bohnhoff Moglione y el doctor Roberto M. Bohnhoff Moglione y por el contrayente la señora Sara Reynares Solari de Giner y el doctor Juan Carlos Alvarez.

Abecassis - Kum

En la casa de familia de la novia, en la intimidad se consagrará en la fecha la boda de la señorita Denisa Abecassis con el señor Isaac Lázaro Kum. Apadrinarán la ceremonia religiosa los señores Elolie Albo de Abecassis y Clara Kum de Hervitz y los señores Marcel Abecassis y J. Hervitz. El acta civil será firmada en representación de los doctores Jacobo Benzadón y S. Nudemberg y los señores M. Pinto y Mauricio Siroya.

Ricart - Pascual

Hoy, se bendecirá, en la Iglesia de María Auxiliadora, a las 20.30, la unión matrimonial de la señorita Adelina A. Ricart con el señor Fabián Norberto Pascual. Serán padrinos de la ceremonia religiosa la señora María Magdalena Horat y el señor Américo Ricart. Ante el Registro Civil firmarán el acta de rigor, por la novia, el señor Fernando Morl y la señora Olga Ricart de la Torre, y por el novio, la señorita Clotilde Pascual de Buonamico y el señor Osvaldo Buonamico.

Rojas - Pafundi

En la iglesia San Miguel, fueron consagrados ayer, los esponsales de la señorita Clemira Rojas con el señor Miguel Pafundi. La ceremonia religiosa fué apadrinada por la señorita Luisa Pafundi y el señor Virgilio Alfaro Pafundi. En el casamiento civil firmaron el acta de rigor la señora Alda C. García de las Navas y el señor Ricardo de las Navas.

Ross - Thomas

En el templo de María Auxiliadora se celebrará en la fecha la unión matrimonial de la señorita Nélida Susana Ross con el señor Roberto Carlos Thomas. Apadrinarán la ceremonia religiosa las señoras María Mario de Thomas y Carola Arsuffi de Ross y los señores Raimundo Mario y Diego J. Ross.

Ante el Registro Civil suscribirán el acta de estilo, en representación de la novia, la señorita Nidia Ross y el señor Erland Ross, haciéndolo por el contrayente, la señorita Nora Mabel Thomas.

Galaverna Di Paolo - Bollini

En la iglesia Santa Rosa, se bendecirá hoy, a las 21, la boda de la señorita Ana María Galaverna Di Paolo con el señor Edgard Alberto Bollini.

Serán padrinos del acto religioso la señora Virginia Di Paolo de Galaverna y el señor Emilio Angel Bollini. Ante el Registro Civil actuarán como testigos, firmando el acta correspondiente la señora María Nino de Bollini y el señor Ernesto J. Galaverna.

Del Pino - Luna

Hoy, se realizará en el templo de San Francisco Solano, a las 20.30, el casamiento de la señorita Anita del Pino con el señor Beltrán Luna. Actuarán de padrinos en la ceremonia religiosa la señora Alda de Mozza y el señor Ramón Mozza. Suscribirán el acta de estilo ante el Registro Civil, la señorita Gregoria Vega del Pino, el señor Yaquier Luna y el señor Gerónimo Jacinto Gómez.

Giacomini - Maragno

En la catedral, hoy a las 20.15, monseñor Francisco Vernera bendecirá la boda de la señorita Con[cepción] Susana Giacomini con el doctor Tomás Maragno. La ceremonia religiosa será apadrinada por la señora Adela G. de Maragno y el señor Eligio E. Giacomini. Suscribirán el acta de estilo ante el Registro Civil, la señorita Rosa Giacomini y el señor Francisco Maragno.

Baili - Stengel de Gotardi

Se bendijo ayer en el templo de Nuestra Señora de Lourdes, la unión matrimonial de la señorita Renee Baili con el señor Nicolás Carlos Stengel de Gotardi. Fueron padrinos de la ceremonia religiosa, la señorita Nidia Stengel de Blotta y Eleonora Baili de Strappa y el doctor Hipólito Blotta. Del casamiento civil fueron testigos la señora Aurora de Gotardi de Ribotta y el doctor Daniel L. Corti.

Cuello - Trabucco

En la fecha en la Catedral se consagrará la boda de la señorita Inés Aurora Cuello con el señor José María Trabucco. Apadrinarán la ceremonia religiosa, la señora Mary Ema Boeri de Trabucco y el señor Miguel Julio Rosito. Suscribirán el acta correspondiente ante el Registro Civil, la señorita Lydia Baldebenítez y el señor Luis Mario Trabucco.

Trini Ruiz - Puig Gard

El presbítero Leonardo Onis, bendecirá hoy en la intimidad, la unión matrimonial de la señorita Adela Trini Ruiz con el señor Ricardo Puig Gard. Apadrinarán la ceremonia religiosa, el señor Ernesto Trini y su esposa doña Claudia Ruiz y el señor Eduardo Puig Gard y la señora Felicia Gard y Sanjuan de Puig. Fueron testigos del acto civil, firmando el acta de rigor, en representación de la novia, los señores Arsenio Pacheco y Adrián Trini haciéndolo por el contrayente el doctor Raúl Ferretti y el ingeniero Eliseo Pineda.

MISAS

Por doña María Carmela Paz de Pignetto

En la capilla de la necrópolis del Salvador, se rezará, hoy a las 9, una misa para rogar por el eterno descanso del alma de la señora María Carmela Paz de Pignetto al recordarse otro aniversario de su fallecimiento.

Por don Eric Forrest Greene

En sufragio del alma del señor Eric Forrest Greene, cuyo reciente fallecimiento fuese tan sentido, se celebrará una misa hoy a las 9.30, en la iglesia de Cristo Rey en Fisherton.

Por doña Lidia Herminia López de Alvarez

En el templo de María Auxiliadora, se celebrará hoy a las 8, una misa para rogar por el eterno descanso del alma de la señora Lidia Herminia López de Alvarez.

Por doña Angela Magni de Fernández

Mañana a las 9, en la iglesia de San Miguel Arcángel, se oficiará una misa en memoria de la señora Angela Magni de Fernández.

ENFERMOS

El señor Mario Alberto Martínez, se encuentra enfermo.

—Se restablece la señorita Ernestina García Valdivieso.

—Guarda cama la señora Marta Munro de Verdaguer.

VIAJEROS

—A la Capital Federal, el señor Luis A. Roche.

—Con igual destino el señor Ernesto Carreras.

De Tostado el señor Domingo Eduardo Minetti.

—A Río de Janeiro el señor Roberto Julliand.

—A Concordia los doctores Juan José Mac Loughlin y Carlos Sauré.

—A la Capital Federal el señor Enrique Villamajó.

—A Entre Ríos el teniente Carlos Morra y su esposa doña María Amelia González.

—De Mar del Plata la señora Micaela Moreno de Marcos, su hija Olga Lidia y la señorita Leonor Elena Moreno.

—De la Capital Federal el señor Orestes Minetti.

—A Mar del Plata la señora Georgina Cullen de Mántaras y sus hijas.

—De Mendoza la señorita Rosa María Orfali.

—A Huerta Grande, el señor José Cimino y su esposa.

—Al mismo punto, los señores Armando Fuster, Guillermo Díaz y Osvaldo Vuadens.

MEDIA ESTACION

(Creaciones de célebres modistos norteamericanos. Servicio exclusivo para DEMOCRACIA, por avión desde Nueva York).

Ideal para medio tiempo, este dos piezas se destaca por su originalidad de líneas y por una nueva e interesante disposición del cuello. Realizado en tropical color beige, empleando terciopelo marrón para el cuello y cerrando en el frente por doble hilera de botones, lleva la pollera de corte derecho, lleva algunos pliegos a los costados, sobre las caderas, concediendo un delicado y femenino aspecto. La chaqueta va totalmente forrada en taffetas, según indica Grace Thorncli.

"Después del Amor", con Betty Grable Estrena Esta Tarde el Cine Córdoba

Renovará en la fecha sus carteleras la sala del Córdoba, ofreciendo en condición de estreno una novedad que lleva el sello de la 20th Century Fox, "Después del amor...".

La película, que fuera lograda en tecnicolor, fué rodada según un argumento original de Richard Sale, quien también se hizo cargo de la dirección del espectáculo.

El film tiene ritmo musical, ofreciéndose en el correr del relato, el estreno de una serie de números a cargo de la primera intérprete, a saber: "Un día de mayo", "Una noche cálida en Alaska", "José sin talento", "Deja mi corazón", "Espérame después de la función", "Apostando a un hombre" y "Siento deseos de bailar", que fueran especialmente compuestos para Betty Grable, por Leo Robin y Jule Styne.

Junto a la primera figura ya mencionada, se destacan en la conformación del nutrido plantel interpretativo, Rory Calhoun, Mac Donald Carey, Eddie Albert, Fred Clark, Lois Andrwes e Irene Ryan.

INTERESANTE "BALLET" OFRECE: "MOULIN ROUGE"

Colette Marchand nunca había actuado ante las cámaras hasta que se sometió a una prueba de idoneidad para una caracterización en compañía de José Ferrer en la película en tecnicolor "Moulin Rouge" distribuída por Artistas Unidos, que se exhibirá en fecha venidera.

Pero ya Colette había alcanzado el estrellato en Francia, en todas las capitales europeas y en casi el mundo entero como bailarina. En 1949, aunque sólo contaba diecinueve años entonces, realizó una brillante gira artística en capacidad de estrella del Ballet de París por Estados Unidos de Norteamérica.

En París Colette decidió probar suerte en la revista musical. Fué en una de estas revistas donde aparecía en compañía de Maurice Chevalier que la vió John Huston el director de "Moulin Rouge". Necesitaba el director una mujer para caracterizar a una apasionada tentadora que fingió amar locamente al pintor francés Toulouse-Lautrec, en cuya vida está basada esta película ganadora de tres Oscares de la Academia Cinematográfica. Físicamente Colette era la mujer ideal para ello. Después de haber realizado la actuación dice Huston que ella es la actriz de más talento natural que él ha visto.

En el teatro del Príncipe de Londres Colette ofreció un recital de bailes de su propia creación completamente distinto a cuanto el público londinense estaba acostumbrado a ver. El público la aplaudió delirantemente. Cuando bailó en Nueva York los críticos le dieron el sobrenombre de "piernas perfectas", y aunque a ella no le agrada mucho estos los críticos del mundo entero insisten en llamarla así.

"MERCADO DE ABASTO" SE RODARA DENTRO DE POCO

Un libro de los argumentistas Pondal Ríos y Carlos Olivari se concreta en la realización de la película "Mercado de Abasto", que entra ya en estudio por iniciativa de Artistas Argentinos Asociados. Encabeza el reparto de dicha película la actriz Tita Merello, en un papel de fuerte realismo, acompañada por el primer actor Pepe Arias y un elenco de relevantes figuras.

"LA EDAD DEL AMOR", EN PROMISORIA 2da. SEMANA

En las carteleras del Gran Rex se mantiene firme, habiendo iniciado su segunda semana continuada, la película de Argentina Sono Film, "La edad del amor", realización con ritmo musical, que tiene como estrella a Lolita Torres.

La producción, que condujo Julio Saraceni, logra una amplia aceptación de nuestro público, que sigue la labor de la principal intérprete y sus colaboradores inmediatos: Alberto Daldes, Floren Delbene, Domingo Sapelli, Morenita Gadé, Herminia Más, Ramón Garay, y otros elementos conocidos, de la cinematografía nacional. Para la próxima mutación de carteleras, se anuncia en la sala de calle San Martín, el estreno de "Misión peligrosa en Trieste", con Tyrone Power y un excelente conjunto de intérpretes.

REAPARECE GARY COOPER EN UNA PELICULA DE FOX

Para una fecha próxima anuncia la 20th Century Fox, la presentación en nuestro medio, de su comedia satírica de su sello "Disloque a bordo", con Gary Cooper en el papel central. El tema de esta película, tomado de la realidad, se basa en un artículo de John W. Hazard aparecido en "The New Yorker", en el cual el autor ridiculiza en forma satírica un experimento realizado durante la guerra, consistente en hacer que la armada pusiera a la mar un barco equipado con una maquinaria que usa como combustible agua del mar destilada. En su intento de acelerar la lucha contra los submarinos, las autoridades envían un torpedero con un grupo de hombres inexpertos, que viven las más extraordinarias aventuras, en ese barco cuya novedosa maquinaria se empeña en explotar.

Henry Hathaway dirigió esta producción de Fred Kohlmar, en cuyo reparto figuran, al lado de Gary Cooper, Jane Gdeer, Millard Mitchell, Eddie Albert, Ray Collins y Harry von Zel. Humor y emoción hay en este verídico relato, sobre las aventuras de un grupo de improvisados "hombres de mar", preparados para su misión en sólo 90 días.

SERA AGASAJADO EL SR. ARTURO J. MARTINEZ

Con motivo de su próximo traslado a la ciudad de Tucumán, los amigos comerciantes, industriales y publicitarios, agasajarán con una cena al señor Arturo J. Martínez, la que tendrá lugar en un restaurante céntrico el jueves 4 de marzo próximo.

Sin duda alguna, el acto de referencia habrá de asumir los más destacados contornos, pues son múltiples las simpatías conquistadas por el señor Martínez durante su sobresaliente actuación en nuestro medio, principalmente en la dirección general de la Radio LT8, como en la presidencia del Círculo de la Publicidad.

Las tarjetas de adhesión pueden solicitarse a los teléfonos números 7767 y 7417.

Culto Católico

SANTORAL

San Tarasio. — Fué cónsul, secretario de Estado y luego Arzobispo de Constantinopla. En este último cargo dió los más hermosos ejemplos de caridad y humildad. Con sus propias manos servía a los pobres, diciendo que quería imitar a Jesucristo, que había venido al mundo para servir y no ser servido. Fué el alma del Concilio de Constantinopla en el año 786. Anatematizó a los iconoclastas o destructores de imágenes. De inmediato hizo reponer las imágenes de los santos en toda la extensión de su patriarcado.

SE MANTIENE EN 2a. SEMANA

En las carteleras del Gran Rex se mantiene en segunda semana de proyecciones continuadas, "La edad del amor", película que tiene como primera figura a Lolita Torres y a la que pertenece este pasaje.

No Alcanza a Cubrir lo Prometido, la Comedia "Rica, Joven y Bonita"

La Metro Goldwyn Mayer presentó ayer a la consideración de nuestro público, por intermedio de la pantalla de los cines Radar y Broadway, su película "Rica, joven y bonita", filmada en tecnicolor, que nos llegara con la promesa de una buena comedia musical.

La promesa no se concretó en forma definitiva, ya que la película, pese a su buena presentación y a su condición, no tiene la agilidad a que nos tienen acostumbrados esta clase de manifestaciones, siendo su ritmo un tanto lento y sus números de poca originalidad.

Jane Powell, que encabeza el reparto, pone una nota pizpireta a lo largo del relato, haciendo una Elizabeth dinámica juvenil y de bella y expresiva voz; junto a ella, Wendell Corey se desempeña correctamente, al igual que Danielle Darrieux, el entonces debutante Vic Damone, Marcel Dalio y nuestro compatriota Fernando Lamas.

La dirección del espectáculo corrió a cargo de Norman Taurog, quien la realizó para el productor Joe Pasternak.

ESPECTACULO DEL COLOR, EN LA SALA DE EL CAIRO

La pantalla del cine El Cairo, sirve de marco a un interesante espectáculo del color, al ofrecer una programación formada por "El valle de los castores", actualidad: "El muchacho y el águila", "La isla de las focas" y "Fantasía", producciones logradas por Walt Disney.

Para la semana venidera se anuncia, "Me jugué la mujer", con Claudette Colbert y "Sucedió en Berlín", con Montgomery Cliff.

CULMINAN LAS "TOMAS" DE UNA PELICULA BIOGRAFICA

El director Augusto C. Vatteone ha realizado las últimas "tomas" de exteriores para la película "El cura Lorenzo", producida por Horizontes-Monitor.

Las mismas tuvieron como marco un barrio levantado exprofeso en baldíos de Villa Lugano y es de destacar la amplia colaboración prestada por los vecinos quienes durante más de veinte días que estuvo filmando el equipo, agasajaron y brindaron comodidades a los artistas y técnicos en un afán personal, de apoyo podría decirse, a la industria cinematográfica.

Con algunas pocas escenas en interiores se pondrá fin al rodaje de esta magnífica biografía del padre Lorenzo Massa que tiene por protagonista a Angel Magaña, secundado por Nelly Meden, Tito Alonso, Eloy Alvarez, Bernardo Perrone, Oscar Rovito (Tarzanito), Roberto Durán y otros.

Estrenan hoy en dos Carteleras

Procederán las salas de los cines Empire y Monumental, a la simultánea presentación de "La amarga obsesión", una producción de aventuras, que se desarrolla en los mares de Oriente.

La película que se mantendrá en las bases de carteleras, por espacio de una semana, ha sido lograda utilizando procedimientos que han permitido la filmación bajo y sobre el agua, lográndose efectos que se anuncian como revolucionarios.

Los principales roles del espectáculo se confiaron a la responsabilidad interpretativa de conocidos elementos artísticos, tales como William Holden, Nancy Olson, William Bendix y otros.

ESTA LISTA PARA ESTRENO "UN HOMBRE CUALQUIERA"

Finalizó el rodaje de "Un hombre cualquiera", película de Artistas Argentinos Asociados interpretada por el actor Narciso Ibáñez Menta, Miguel Ligero, Julián Bourges, César Fiaschi, con la especial intervención de Gloria Bayardo. La responsabilidad de la dirección recayó en el realizador Carlos Rinaldi, habiendo escrito el libro Eduardo Borras.

"PUÑOS DE HIERRO" SE EXHIBE EN EL CAPITOL

Contando con la aceptación del público afecto a las manifestaciones de corte deportivo, continúa ocupando la cartelera del Capitol "Puños de hierro", película de Jeff Chandler y un estelar conjunto que fuera estrenada recientemente. Completando la programación se ofrece: "Viva la vida", con William Bendiz y James Gleason; "El hijo de Alí Babá", con Tony Curtis y Piter Laurie.

Para la semana venidera se anuncia, "Veneno de venganza" con Bill Elliot y Walter Brennan, que actualmente exhibe el Imperial.

CINES - TEATROS - VARIEDADES

LA COMEDIA — Mitre y Cortada Ricardone. T. E. 21607. Jueves 4 de marzo: Extraordinario acontecimiento artístico. Presentación de Hurtado de Córdoba y su ballet Español, con la actuación especial de Amalia de Isaura. Dirección musical: Guillermo Cases. Primeras bailarinas: María de Alba, Dorita Burgos, Beatriz Trujillo Elci Gallego, La sevillanita, la pareja de bailes Lorca-Sevilla, el bailarín Luis de Cáceres, los concertistas de guitarra Carlos Ramos y Ricardo Modrego, los concertistas de piano Guillermo Cases y Lydia Latzke. Escenografía y vestuario, sobre bocetos de Gori Muñoz.

Jueves 4 de marzo, noche a las 22 horas, debut con un maravilloso espectáculo integrado por veinte estampas de suntuosa presentación, glosando el más puro folklore de la danza española.

Con ésta temporada, Hurtado de Córdoba y su Ballet Español se despiden del público argentino, antes de su gira por América y Europa.

CINES

EMPIRE — T. E. 20891. Corrientes 842. Cont. 16 hs. $ 3.60, imp. 1.10, a las 17.25 y 20.50 hs. "El llanero" con Gary Cooper y Jean Arthur, a las 16, 19.15 y 22.35 hs. "La amarga obsesión", con W. Holden, W. Bendix. Próximamente: "Hombres de verdad" en tecnicolor.

CORDOBA — T. E. 23024. Continuado 14 hs. $ 3.60, (imp. $ 1.10, 15.50, 19.20 y 22.40. "Después del amor", (estreno en tecn.) con B. Grable. 14 hs. 17.20 y 20.45. "Cinco dedos", con James Mason. Jueves: "La hermana San Sulpicio", Jorge Mistral y Carmen Sevilla.

RADAR. — Refrigeración. Hoy "Rica, joven y bonita", estreno Cont. 14 hs. Ent. antes 15 hs. $ 3, imp. $ 1. Después $ 3.60, imp. $ 1.10. A las 14, 17.20 y 21: "La fingida Cenicienta", Lana Turner y Robert Young. A las 15.40, 19.5 y 22.35: "Rica, joven y bonita", magnífica com[edia en tec]nicolor, con Jane Powell, Danielle Darrieux y Fernando Lamas.

GRAN REX — San Martín 1129. T. E. 23805. Cont. desde las 16 hs. Platea o pullman $ 3.60. Imp. $ 1.10. A las 15.55, 19.5 y 22.30 hs. "La edad del amor", con Lolita Torres y Alberto Dalbes; "Noticiario"; a las 17.45 y 21 hs. "La niña del gato", con Adrianita y Adolfo Stray. Miércoles: "Misión peligrosa en Trieste", con Tyrone Power y Patricia Neal.

ODEON — Cont. desde las 16. Ent. $ 3.40. Imp. $ 1.10. Hoy Aldo Fabrizi y Vittorio de Sica en "Mucama, buena presencia se necesita", últimos días en Rosario. A las 16.30, 19.30 y 22.30, "Mucama, buena presencia se necesita" (estreno italiano 1953), con Aldo Fabrizi, Vittorio de Sica, Isa Miranda y Gino Cervi. A las 17.45 y 21, "La vida recomienza", por Alida Valli y Fosco Giachetti. Lunes, a pedido, vuelve, "Violetas imperiales", con Carmen Sevilla.

PALACE — Hoy... Continuado desde las 16 hs. $ 3.60 (imp. 1.10). A las 17.50 y 21: "Un loco al volante", con Red Skelton; "Sucesos argentinos" y a las 16, 19.10 y 22.20: "Sinfonía de París", tecnicolor con Gene Kelly y Leslie Caron.

IMPERIAL — Refrigeración. 2 primicias. Cont. 16 hs. $ 3.60. Imp. $ 1.10. 17.45 y 21, "La reina de los tahures", Vera Ralston, John Carroll; 16.15, 19.20 y 22.30, "Veneno de venganza", William Elliot, Walter Brenan y Marie Windsor. Lunes: "El gran Caruso", Mario Lanza.

EL CAIRO — Santa Fe 1120. T. E. 29180. Cont. desde las 16.15. Platea $ 3.60. Imp. $ 1.10. "Sucesos Argentinos"; 16.15 y 20.15, "El muchacho y el águila"; "La isla de las focas"; "El valle de los castores"; 18 y 22, "Fantasía", la obra maestra de Walt Disney y la orquesta sinfónica de Filadelfia, dirigida por Leopoldo Stukowsky. Desde el miércoles: "Me jugué la mujer", con Claudette Colbert y "Sucedió en Berlín", con Montgo-

MONUMENTAL — T. E. 26289. Cont. 14 hs. $ 3.60. Imp. $ 1.10. 14, 1720 y 20.40 hs. "La antesala del infierno", Kirk Douglas, Eleanor Parker; 15.55, 19.15 y 22.35 hs. "La amarga obsesión", William Holden y Nancy Olson.

ASTRAL — T. E. 6562. Hoy cont. desde las 13 hs. $ 0.70, (imp. 0.30.) Ultima vuelta 23 hs. "El monarca en acción", doc. British, en castellano. "Feliz aterrizaje" dib. en tecn. con Pío y Pía. "Legendaria Copenhague", viaje en tecn.. "Gracias señor lobo", dib. en colores. "Semanario Argentino", últ. not. del país. "Esquí en Norteamérica", dep. en colores. "El arquero enamorado", dib. cóm. por Espaguetti. "Las bodas del diablo", divertido capricho musical en colores.

BELGRANO — T. E. 21451. $ 2.50. Imp. $ 1. Cont. 13 hs. 14.35 y 19.15 hs. "Demonios peleadores", Muchachos de Punto Muerto; 15.50 y 20.20 hs. "La bestia debe morir", N. I. Menta; 13.5, 17.35 y 22.20 hs. "El vampiro negro", O. Zubarry y R. Escalada.

REAL — T. E. 92749. Cont. de 16 hs. $ 1.50. Imp. $ 0.80 Maravilloso programa musical con las tres más grandes producciones de Diana Durbin en: "Tres novios tenía María", "Loca por la música" y "Los tres diablillos". Sábado: "El heladero" y "La espada de Montecristo", colores.

ECHESORTU — T. E. 98890. Cont. 16 hs. $ 1.20. Imp. $ 0.80. "Romance musical", Libertad Lamarque; "Buenos Aires mi tierra querida", Alberto Castillo y "El último payador", Hugo del Carril.

OPERA — T. E. 93277. Cont 16.30 hs. $ 2.50. Imp. $ 1. Not. Español No-Do; 16.40 y 20.30 hs. "Pequeño mundo antiguo", con Alida Valli; 18.30 y 22.15 hs. "Caballito criollo", una joya del cine nacional con E. Muiño, Mario Passano y Alberto Bello.

GARDEL — Ov. Lagos 790. T. E. 99139. Cont. 16.30. Platea $ 2 Imp. $ 0.80. "El conejo es pillo viejo"; "Malandrín las paga al fin", dibujos en colores; "El horizonte en llamas", con Gary Cooper y Jane Wyatt; "Alma negra", con James Cagney y Virginia Mayo. Mañana: "Besos en la oscuridad"; "Las aventuras de Don Juan", tecn. y "Veneno implacable", James Cagney y Phyllis Thaxter.

URQUIZA — Urquiza 1637. T. E. 22547. Cont. 16 hs. $ 2.50. Imp. $ 1. "Preludio", Guy Rolff y Katleen Ryan; "Entre dos amores", Yvonne de Carlo y Howard Duff y "Odio que fué amor", Michael Regrave y Jean Kent. Lunes musical: "Pasión carioca".

CAPITOL — S. Martín 940. T. E. 23207. Hoy grandioso programa en cont. 13 hs. $ 3.— (imp. 1.—). 16 y 20: "Viva la vida", William Bendix; 13.20, 17.25 y 21.20: "El hijo de Alí Babá", en tecnicolor, Tony Curtis, Piter Laurie; 14.40 18.45 y 22.40: "Puños de hierro" Jeff Chandler, Evelyn Keyes. Miércoles: "Víctima de su honor", "Belle Le Grand" (La reina de los tahures) y "Veneno de Venganza".

SAN MARTIN — T. E. 25520 Con potentes aspiradores y renovadores de aire. Sala fresca. ¡Hoy juntas... tres éxitos 1954! Desde las 13 hs. $ 2. Imp. $ 0.80. "Luz en la oscuridad", intensa, una historia de feroz realismo, con Arthur Kennedy; "El castillo del ogro", misteriosa, diabólica, macabra en el suspenso, con Charles Laugthon, Boris Karloff y S. Forrest; "Corazón salvaje", tecnicolor, acción, la epopeya de una raza que reclamó justicia, con Van Heflyn, Yvonne de Carlo, Preston Foster y Jack Oakie (Ultima vuelta a las 20 horas)

BROADWAY.— Sala fresca. Hoy "Rica, joven y bonita", (estreno). Cont. 16 hs. $ 3.60, imp. $ 1.10. A las 16, 19.20 y 22.30: "Rica, joven y bonita", tecn. Jane Powell, Fernando Lamas y Danielle Darrieux. A las 17.40 y 21: "A caza de novio", R. Taylor y Norma Shearer. Pronto: "Samarkanda", en tecn. Ann Blyth y David Farrar.

MAJESTIC — T. E. 48507. (Techo corredizo). Hoy: "Así son las mujeres". Hoy: Cont. 17.15 $ 2. impuesto $ 0.80. "El zorro", con R. Skelton y Gloria de Haren, "Malaya", con S. Tracy, James Stewart y Valentina Cortese. "Así son las mujeres", tecn. con Jane Powell, Xavier Cugat y Carmen Miranda, Elizabeth Taylor y W. Beery. Mañana $ 0.70. "A La Habana me voy", "Cuidado con las imitaciones" y "El ídolo del tango".

ESMERALDA — T. E. 83429. Continuado desde las 17 $ 2. impuesto $ 0.80. "Arena movediza" con M. Rooney y P. Lorre. "Río rojo" por John Wayne y M. Clift. "La prisionera del castillo", en tecnicolor" con Stewart Granger y Flora Robson. Mañana: el mismo programa.

SOL DE MAYO — Hoy desde las 13.15. Entr. $ 2. (imp. 0.80). Noche completa 20.25 hs. ¡La fiesta de la risa!. Cuatro horas de carcajadas. Tres de Bob Hoppe juntas: "El gran tenorio". Una aventura entre pistoleros, con Bob Hoppe y Roland Young. "El cara pálida", (terror del Oeste), en colores. Aventuras entre bandidos e indios, con Bob Hoppe y Jane Rusell. "Mi espía favorito", líos y peligros en Tanger, ciudad de misterio, con Bob Hoppe y Hedy Lamarr.

AMBASSADOR — T. E. 83226. Cont. de 16. $ 2. Imp. $ 0.80. 16 y 20.5, "Juramento cumplido", tecn. con Audie Murphy; 17.10 y 21.15, "Tierra generosa", copia nueva, con Dana Andrews y Brian Donlevy; 18.40 y 22.40, "Sin ley y sin alma" con Burt Lancaster, Yvonne de Carlo y D. Duryea. Mañana: "Los hermanos Corsos", Kit Carson y Hopalong Cassidy.

RIVADAVIA — T. E. 91435 Cont. de 16 hs. $ 2.50. Imp. $ 1. 16, 18.40 y 21.15 hs. "De turno con la muerte", Roberto Escalada y Silvana Roth; 17.30, 20.10 y 22.45, "El baldío", Olga Zubarry y Jorge Rigaud. Lunes: "Vivirás tu vida" Marlon Brando.

ASTORIA — T. E. 83345. Cont. americano desde las 16 hs. $ 2. Imp. $ 0.80. A las 16 y 20, "El desesperado", Tex Ritter; a las 17 y 20.50 hs. "Hombres de mar" John Wayne; a las 18.30 y 22.25, "La diligencia", John Wayne.

AMERICA — T. E. 81138. Cont. de 16 hs. $ 2. Imp. $ 0.80. "Así terminó un querer", B. Stanwyck y H. Marshall; "Todo el mundo lo hace", L. Darnell y P. Douglas; "Carta a tres esposas", L. Darnell, J. Crain y K. Douglas.

STAR — T. E. 80834. Cont. desde 16 hs. $ 1.50. Imp. $ 0.80. "Expiación", R. Russell y M. Douglas; "La mentira de mentiras", Joan Crawford y Wendell Corey; "Nacida ayer", Judy Hollyday y B. Crawford.

SELECT — T. E. 92560. Cont. 16 hs. $ 2. Imp. $ 0.80. "Las zapatillas coloradas", Alfredo Barbieri y Miriam Sucre; "La niña de fuego", Lolita Torres y Ricardo Passano; "Bárbara atómica", B. Amaro y las Mulatas de Fuego. Sábado: "La espada de D'Artagnan", tecn. Cornel Wilde.

HERALDO. — Hoy, cont. 13 hs. $ 0.70, imp. $ 0.30. Ultima vuelta 23 hs. Los dibujos en colores: "El huerfanito" (premio Oscar), con Tom y Jerry; "Al loro me lo devoro", de Charles M. Jones; y "Desatinos al por mayor", también de Tom y Jerry. Las variedades "La ayuda al prójimo", documental; "Carnaval en Nueva Orleans" la serie "Hoy y mañana"; "Quebec en verano", viaje en colores; "Alas del viento", deportiva. Sucesos Argentinos. Mañana: Noticiario francés Nº 2-54, primicia exclusiva.

ALVEAR.— Cont. 16 hs. $ 2, imp. 0.80.) Unico día. 16 y 20 hs. "Dama sin corazón", con Rosalind Russell y Ray Milland. 17.20 y 21.20. "Los amanttes", con Cornell Wilde y Patricia Knight. 18.40 y 22.40. "El ensueño de mi vida", en tecn. con Gleen Ford y Terry Moore. Mañana: "El hombre de mis amores"; "La mentira de las mentiras" y "Nacida ayer" con Judy Holliday.

GODOY.—T. E. 93912. $ 2 c|imp. 20.30 hs. "Llevame contigo", con Jorge Salcedo y Aída Alberti; "Fuego sagrado", con Francisco de Paula y Diana Maggi; "Camino al crimen", con Tito Alonso. Mañana: Grandioso popular. "Novedades a media noche"; "Canción del río" con B. Stanwick y "Rosas trágicas" con Víctor Maturo.

APOLO — Cont. desde las 17. $ 2. imp. 0.80. "El desconocido de San Marino", con Vittorio de Sica, y Anna Magnani. "Nace un campeón", con Luis Angel Firpo, Ricardo Castro Ríos y Gloria Ramírez. "Suegra último modelo", Juan Carlos Thorry Analía Gadé, y Francisco Alvarez. Mañana, popular americano $ 0.70.

BRISTOL — Cont. 16 hs. $ 1.20, (imp. 0.80). "De padre desconocido", con E. Muiño y Delia Garcés. "Fantasmas asustados", con Los Cinco Grandes del Buen Humor". "Esposa último modelo", c. M. Legrand y Angel Magaña. Segunda vuelta 20 hs. Sábado: "De turno con la muerte"; "El baldío" y "Corazones defraudados".

EL NILO. — Sarmiento 1328.— T. E. 42727. Continuado 16.15. Platea $ 2. (imp. 0.80.) 19.20 hs. "Un mal paso", con William Powell y Shelley Winters. 16.25 y 20.50 hs. "Frente al destino" en tecn. con Ann Blytg y George Brent. 17.35 y 22.30 hs. "Winchester 73", con Shelley Winters y James Stewart. Sábado y domingo: "Por cuatro días locos"; "Los tres mosquiteros" y "Esclava de un recuerdo".

TIRO SUIZO — T. E. 102-154. Noche 20.30 hs. Mayores $ 2.50, imp. $ 1. Niños $ 0.70, (imp. 0.30.) Sucesos Argentinos"; "Caravana de valientes" con Harry Carey; "Blanca Nieve y los 7 Enanitos". Dibujo de largo metraje en tecn. Mañana: "Historia de una mala mujer" "Que Dios se lo pague" y "La rubia Mireya".

MENDOZA — T. E. 56025. Sin función por descanso. Mañana: "La araña"; "4 hombres y una plegaria"; "El callejón de las almas perdidas" y "Los tres m[osquete]ros".

VARIEDADES

ESTADIO NORTE — Avenida Alberdi y José Ingenieros. T. E. 95240. Mañana, viernes: Box profesional. Por la final del Campeonato de los pesos pluma. El invicto: Juan Carlos Ayala v. Alfredo Bunetta.

RADIO

LT3 — RADIO CEREALISTA

7.30. Marcha militar, (grab). Iniciación de transmisión. Mañanita gaucha, (grab.) 8.15. Operetas (x), (grab). 8.30. Solistas, (grab.) 8.45. Páginas de Morton Gould, (grab). 9. América canta, (grab). 9.20. Valses criollos, (grab). 9.30. El rincón de tía Alicia, (mixto) 9.50. Cantores populares, (grab.) 10. Jazz Casablanca, (grabaciones). 10.30. LRA Radio del Estado. Mónica Ayala, nat. 11. Típ. Carlos Alberto Lalia. 11.15. Nelsa Duncan, meld. 11.30. Inform. diario "Rosario". 11.35. Fernando Carrín, nat. 11.40. N. Ducan. 11.45. Noticioso social. M. Ayala. 12. LR1 Radio El Mundo. 12.5 N. Ducan. 12.10. "La Capital". 12.15. Típ. Lalia. 12.25. LR1 Radio El Mundo. 13.35. Un bolero. (grab). 13.40. Típ. Lalia. 14. Canta Frankie Laine, (grab). 14.15. Cotizaciones. Bolet. ganaderos. Inform. Ministerio Agricultura. Canciones criollas, (grab.) 14.35. Orq. características, (grab.) 14.45. Retablo Argentino, (mixto). 15.15. Lo oímos en el cine, (grab). ¿Adónde vamos?... (oral.) 15.30. Voces famosas, (grab). 15.50. Potpourrí, (grab). 16.15. Tardecita con el conj. de Pérez Cardoso (grab). 16.35. Fantasías, (grab) 16.45. Estampas españolas, (grabación). 17. Cotizaciones. Escuchando a Vito Boni, (grab). 17.10. Típ. Adolfo Cáceres. 17.25. Teresita Coblán, nat. 17.45. Típica Cáceres. 18. Inform. diario "Rosario". 18.5. Sandra Castel, melódica. 18.20. Comentando el deporte. 18.50. T. Cobián. 19. "La Capital". 19.5 LR1 Radio El Mundo. 19.10. Páginas del automovilismo. 19.15. T. Cobián. 19.30. Típ. Cáceres. 19.50. Mario de la Fuente, melód. 19.55. LR1 Radio El Mundo. 22.40. Inform. diario DEMOCRACIA. 22.45. Bailables, (grab). 24. "La Capital". 0.5. Bailables, (grab). 0.30. Fin de transmisión. Marcha militar, (grab.

Un Vistazo Previo Sobre las Extraoficiales

Impresiones Rápidas Acerca de las Ocho Pruebas a Disputarse

Con un buen programa cierra el mes de febrero en lo que respecta a las carreras extraoficiales. El mismo está compuesto por ocho turnos, para todas las categorías.

— Un "petit" clásico es el premio Belgrano, carrera condicional para ganadores en quinta y en ella se cotejarán pocos, pero buenos elementos. Guainita (66 kilos) que hizo pareja con Cauteloso, deberá correr de firme, pues concede 6 kilos a Torito, mestizo que debutó derrotando fácilmente a un elemento de las aptitudes de Gringo y que correrá en pareja con Camafeo, gran veloz que en 400 metros ha producido destacadas marcas. En cuanto a Cauteloso, con 68 kilos, es también rival con gran "chance".

— Solina, que sólo conoce una vez la derrota tiene nuevamente ocasión propicia en 550 metros, de ganar fácilmente estando entre sus vencidos Rumbeador, que puede ser enemigo, dado que en todas sus presentaciones le ha correspondido la segunda colocación. Maneco, Rey de Oros y Leonesa, son entre los conocidos, los que darán brillo a esta competencia, agregándose a ellos Enlazadora, que debutará en esta, prestigiada por un éxito sobre Solina, obtenido en Córdoba.

— Los ganadores en séptima carrera se han dado cita en regular número sobre la distancia mínima, carrera que encuentra bien dispuesta a Querencia, gran ligera aunque un tanto recargada en el peso; Redoblona y Te Diré, en una prueba similar empataron el primer puesto; Alberdina reciente segunda de Caá-Cupé y Chimborazo que al correr por última vez llegó segundo de Bagual, en Venado Tuerto.

— El premio Paraná, es carrera en la que sólo intervendrán jockeys que no han ganado más de diez carreras desde el primero de enero del año anterior. Bravía vuelve por su rehabilitación, pues al correr por última vez sólo llegó cuarta en la que ganó La Tablada.

Otros rivales destacados son: Agüita, reciente ganadora con alto aporte, la citada La Tablada, que está en condiciones de repetir; Felipón, tercero de Caá-Cupé y Alberdina y Florido, petiso de reconocidas velocidades.

— Con parecidas probabilidades intervendrán en los 400 metros del premio Batería Independencia, Matrero, que el sábado ganó en lucha; Vasquita, que escoltó a aquél a la cabeza; Viento Sur, que salió de perdedor por amplio margen y que luego llegó segundo de Gitanero y Acertada, siempre dispuesta a aprovechar cualquier contingencia de la lucha.

— Reaparecerá Vaquero II. con esmerada preparación y en tales condiciones, ha de resultarle difícil a sus ocasionales rivales impedir que el parejo zaino aumente su haber, máxime desde el fondo de la recta, [illegible] Sin embargo, es acentuado el optimismo de los allegados a Zarpazo II, mestizo procedente de Venado Tuerto, [illegible] Arpesí, [illegible]

— Puede haberle llegado su turno a Garantía, que intervendrá en la carrera para yeguas perdedoras de sexta categoría a correrse sobre 400 metros. Es que la pupila de José Abella ha llegado segunda en sus tres últimas presentaciones, superada invariablemente, por animales que fueron netamente superiores. Si la lógica impera un tanto, debe darle la primera satisfacción a sus allegados. En trance de buscarle contras, cabe citar a La Zonza que anda bien, y que el sábado no figuró por haber largado mal, de lo que se dejó expresa constancia.

— Complicada es la tarea de dar con los candidatos mejor dotados [illegible]

NOTICIAS DIVERSAS

Recordaremos a los interesados que hoy se efectuarán las inscripciones para las reuniones de los días 6 y 7 en el hipódromo local.

—El tordillo Handell, fué enviado al haras sin haber podido actuar en ésta, pues en uno de sus ensayos se mancó de suma gravedad.

[illegible]

—Las yeguas Carmelina y Angelique, que estaban al cuidado de Orlando Totaro y Antonio Lema, respectivamente, han sido enviadas al haras de su procedencia donde se las destinará a la reproducción.

—También [illegible], del cuidador [illegible], fué enviado al haras.

—Ayer fueron embarcados para el hipódromo de la ciudad Eva Perón, Marco Torre, Lord Foster, The Victory, [illegible], todos los cuales continuarán sus campañas en aquellas pistas.

—El cuidador Ruggia se ha hecho cargo de la preparación de [illegible], elemento que atendía C. Molina.

—Localizado, que fué vendido, ha sido llevado al hipódromo de San Isidro, donde se le destinará a las carreras de vallas.

—Se halla restablecido el entrenador Anacleto Miranda, quien estuvo alejado de su profesión por espacio de algunos días.

SE PRESENTA FAVORABLE A KORTEZA LA 6a. CARRERA

En la prueba reservada a potrancas de 3 años ganadoras de una carrera, volverá a ser presentada Korteza que tan buena actuación tuvo en su estreno en el escenario local.

Efectivamente: en dicha oportunidad [illegible] La descendiente de Killarney ha continuado su entrenamiento en perfectas condiciones y, más hecha al ambiente, ha de mejorar esa aludida actuación con la cual será muy difícil que consigan derrotarla sus ocasionales rivales.

De ellas, las más peligrosas son, sin duda, Doña Telma que se comportó discretamente en su reciente presentación y Old Glory por el valor de sus recientes ejercicios.

REAPARECERA EL DOMINGO

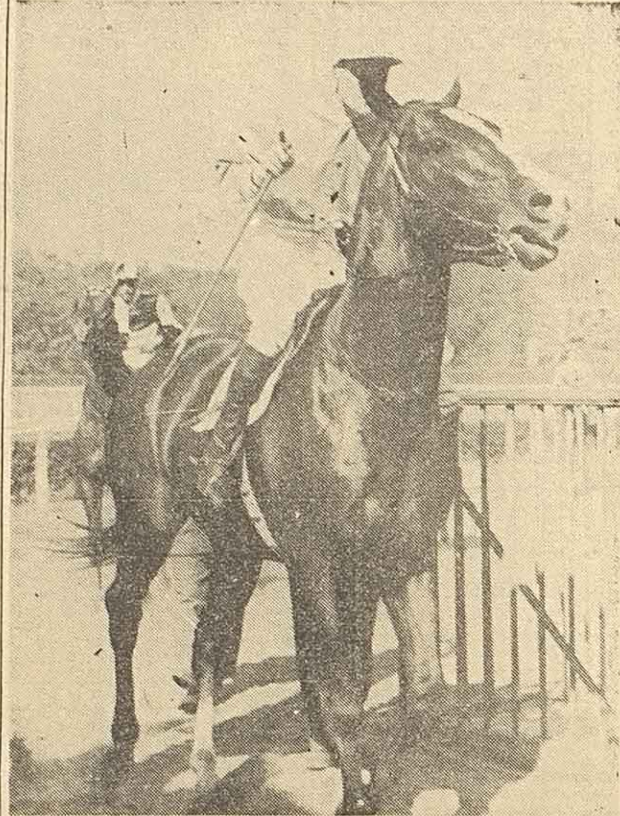

Aunque ha sufrido un leve contratiempo en su preparación, es muy probable que Periódico reaparezca el domingo próximo en la última prueba del programa, en la cual, a pesar del alto peso que le ha tocado, se perfila como uno de los candidatos más autorizados. El excelente hijo de Piquet se halla hermosísimo de aspecto.

Un Nuevo Caso de Sustitución de Caballos ha Sido Descubierto

En Gran Bretaña acaba de descubrirse el escándalo más sensacional de estos últimos tiempos en el turf. Se trata del ya conocido caso de sustitución de un caballo, mediante cuyo ardid se han obtenido ganancias fabulosas que alcanzan a 250.000 libras esterlinas sson" can–'

El hecho ocurrió durante la "seasson" clásica del hipódromo de Bath en que se disputó el clásico "Spa Spelling Plate" y en el cual un caballo, sin antecedente alguno y que, por lo tanto, carecía de "chance", llamado Francasal, fué sustituído por otro de nombre Saint Amaro, que contaba con una extraordinaria campaña en los hipódromos de Francia.

Todas las apuestas fueron hechas recién treinta minutos antes de disputarse la carrera y, según parece, los que estaban en el secreto, que eran una verdadera "maffia", cortaron las líneas telefónicas del hipódromo a fin de que los agentes de sport no pudieran cubrirse.

Las extrañas circunstancias en que se desarrolló la carrera, la mecánica de las apuestas y la interceptación de la línea telefónica del hipódromo con la central de Bath, hizo entrar en sospechas y se hizo una amplia investigación mediante la cual pudo comprobarse el fabuloso fraude.

Días después de la carrera Francasal apareció abandonado en un campo de las inmediaciones del hipódromo. En cuanto a su sustituto, se sabe que se le embarcó de inmediato con destino a Francia.

La policía continúa las pesquisas para individualizar a quien o quienes cortaron las líneas telefónicas.

El asunto es motivo de los más animados comentarios en todos los círculos de Gran Bretaña, donde se recuerda un caso similar ocurrido hace algunos años, aunque no tuvo tanta importancia como el actual.

LORITO SERA DESTINADO A CARRERAS DE VALLAS

Desde hace algunos días se viene preparando a Lorito para hacerlo intervenir en las carreras de vallas de San Isidro, a cuyo efecto se le está tendiendo convenientemente.

Según parece, el hijo de Carlín al que se creía únicamente dotado de ligerezas iniciales, posee, también, estimables condiciones de resistencia. Así, por lo menos, lo demostró ayer al cubrir 1.000 metros, con la monta del aprendiz Raúl V. Ledesma, en 1' 3" y seguir luego a medio correr una vuelta para atropellar en 300 metros, distancia en la que marcó 19" escasos.

Según se nos informa, Lorito será llevado para su nuevo destino en el transcurso de la semana entrante.

PUEDE REHABILITARSE NOBANCA EL DOMINGO

Después de la buena "performance" que produjo Nobanca en su estreno local, al finalizar segunda casi en una misma línea con la ganadora Konká, fracasó rotundamente en su posterior presentación.

Esa defección tiene, sin embargo, su justificativo pues, en seguida de la carrera pudo constatarse que la yegua había corrido con principio de insolación. Llevada nuevamente a Santa Fe ha continuado su entrenamiento en perfectas condiciones y, según se nos informa cuenta con una corrida de 1' 22" 2/5 en el hipódromo de Las Flores como ejercicio preliminar para su compromiso del domingo próximo en ésta.

En consecuencia, es muy probable que la representante de la ecurie El Puesto que esta vez será conducida por el aprendiz Gutiérrez, consiga una amplia rehabilitación.

Probables Competidores y Montas para las Extraoficiales del Sábado Próximo

PRIMERA CARRERA - 400 Mts.
1 Cauteloso 68 S. Pacheco
2 Pacle 68 L. Bellino
3 Guainita 66 N. R. Agout
4 Camafeo 62 A. Ferrari
5 Torito 60 no correrá
6 Agua blanca 60 J. Bracamonte
7 Ñandú 60 no correrá

SEGUNDA CARRERA - 550 Mts.
1 Belisha 60 L. Chia
2 Buscavida 60 E. Iberra
3 Dédalo 60 S. Vivas
4 El Gaiterito 60 L. Bellino
5 Enlazadora 60 N. R. Agout
6 Eslabón 60 No correrá
7 Leonesa 60 A. F. Merli
8 Maneco 60 A. Ferrari
9 Martes 13 60 H. González
10 Rey de Oros 60 Palacios
11 Ricadi 60 O. Rébora
12 Rumbeador 60 S. Pacheco
13 Semblante 60 Dudoso
14 Solina 60 A. J. Merli
15 Tonkin 60 J. Abello

TERCERA CARRERA - 300 Mts.
1 Puramari 68 V. T. Sosa
2 Querencia 68 A. J. Merli
3 Te Diré 68 H. González
4 Niña Lucy 66 I. Basualdo
5 Puñete 66 L. Fuentes
6 Redoblona 66 R. Allende
7 Tirita 66 N. R. Agout
8 Alberdina 66 E. Iberra
9 Chimborazo 64 L. Bellino
10 Maipú 60 A. F. Merli
11 Quipeo 60 J. Bracamonte

CUARTA CARRERA - 400 Mts.
1 Bravía 64 L. Nieto
2 Felipón 64 L. Calcagno
3 Florido 64 C. Ferrero
4 Gorrión 64 F. N. Richi
5 La Tablada 64 X. X.
6 María Luisa 64 P. Oliva
7 Troperita 64 dudosa
8 Agüita 64 O. González
9 Estrellita 60 H. Zárate
10 Actriz 60 X. X.
11 Bajo 60 C. Rodríguez
12 Forti 60 A. F. Merli
13 La Chinita 60 X. X.
15 Retozado 60 O. Rébora
14 Laverán 60 J. C. Correa

QUINTA CARRERA - 400 Mts.
1 Acertada 68 N. R. Agout
2 Fela 68 E. Martos
3 Matrero 68 A. J. Merli
4 Chichipía 66 L. Fuentes
5 Tropreito 66 E. Iberra
6 Vasquita 66 P. Martínez
7 Vantage 64 A. Ferrari
8 Alguacil 62 X. X.
9 El Nani 62 R. Staiger
10 El Sastre 60 A. Palacios
11 Viento Sur 60 I. Basualdo

SEXTA CARRERA - 550 Mts.
1 Arpesí 66 I. Cima
2 Palomo 66 L. Nieto
3 Tenorio 66 I. Basualdo
4 Vaquero II 66 S. Pacheco
5 Mineral 63 A. Mirón
6 Tel Aviv 63 R. Maldonado
7 Guapo 60 J. Bracamonte
8 Ñandú 60 A. J. Merli
9 Zarpazo II 60 N. R. Agout

SEPTIMA CARRERA 400 mts.
1 Adelita 60 E. Iberra
2 Astilla 60 L. Nieto
3 Aventurera 06 A. Mirón
4 B. Baja 60 X. X.
5 Bruja 60 C. Ferrero
6 Caudalosa 60 H. Zárate
7 Garantía 60 J. Abello
8 Centella 60 B. Allende
9 Galleguita 60 no correrá
10 La Zonza 60 A. J. Merli
11 Medida 60 dudosa
12 Penitencia 60 O. González
13 Pilarcita 60 R. Staiger
14 Piragua 60 L. Bellino
15 Váyase 60 S. Pacheco

OCTAVA CARRERA - 400 Mts.
1 El Brujito 66 A. Palacios
2 Ivonne 66 I. Solari
3 Mileno 66 no correrá
4 Arroyero 63 N. R. Agout
5 Bibesca 63 I. Basualdo
6 Carretita 63 L. Nieto
7 El Fortín 63 E. Iberra
8 Africana 60 A. Mirón
9 Desp'ado II 60 M. Michy
10 D. Librado 60 F. N. Richi
11 Kermes 60 J. Abello
12 Outlaw 60 A. J. Merli
13 Pamperita 60 A. F. Merli
14 Pandereta 60 J. Bracamonte
15 Silencio 60 L. Fuentes

INSCRIPCIONES PARA EL "MUNICIPAL" DE MAROÑAS

Con el éxito previsto fueron efectuadas las ratificaciones para el gran "Premio Municipal" a correrse el 7 de marzo próximo en el hipódromo de Maroñas.

El número de anotados alcanza a diecisiete entre los cuales pueden contarse cuatro caballos de nuestro país. Damos a continuación la nómina de los inscriptos:

Biratou 60, Chancey 60, Mundo 60, Quiproque 60, Cayena 58, Por Epater 55, Aurreko 55, Bar 55, Euforion 55, Telario 55, Gemelo 55, Glorius 55, Juniors 55, Pace 55, Urano 55, Latitud 55 y Vonice 53.

Ejercicios de Ayer

(PISTA LIVIANA)

En 600 metros

Cap Finisterre, R. V. Ledesma, 37" L. O.

Lautaro, Quinteros, 39" 1|5 a la par de Infusa.

En 700 metros

Doña Solana, Cosenza, 43"3|5.

Pontonera, peón, 44"2|5

Rey de Francia, Sauro, 46" de atropellada

Don Fausto, Baratucci, 45"3|5

Tirol, Giles y Flowered, Quinteros, 43"3|5

Famosa, Baratucci, 44"

Silbón, Vadala, y Koreal, Funes, 43"3|5, el segundo dió ventajas y dominó. Silbón, hechó sangre.

Villano, Baratucci, 46" al freno.

Gitana de Oro, M. Ledesma y Bimco, Sauro, 43"1|5.

En 800 metros

Finca, Quinteros, 51"

Hackleodol, M. Ledesma, 50"3|5

Tirnova, Sauro, 51"

Maese, R. V. Ledesma, 52"3|5.

En 1.000 metros

Gianna, Quinteros dominó a Salero, R. V. Ledesma en 1'4"3|5.

Lorito, R. V. Ledesma, 1' 3" 1|5 siguió toda la vuelta y atropelló 300 en 19".

ENSAYOS DE PRODUCTOS

EN 600 METROS

Chavalita, por El Gato y Sinkusa, Quevedo y Don Nicolás, por El Gato y Paisaveira, peón, 39", mejor el potrillo.

Infusa, por Royal Typ e Ixia, Cosenza y Lautaro, Quinteros, 39 1/5, bueno para la potranca, que parece ser regular.

Gula, por Gualdo y Consentida, R. V. Ledesma y Caritina, Vadala, 40" 1/5.

EN 700 METROS

Lambertina, por Ramazón y Bandurria, M. Ledesma, 44" 2/5. Con soberbia acción.

EN 1.000 METROS

Filoso, por Enojo y Firouze, Cosenza, 1' 7" 3/5.

LOS INSCRIPTOS PARA EL 28 EN V. TUERTO

1a. carrera. — 400 metros
Flauta 70, Relancina 68, Charolina 60, Fosco 60, Pulida 60, Rastrojero 60.

2a. carrera — 2.000 mts. — (Trote)
Alondra, Azabache, Duende, Gama, La Ñata, Soñadora, Arlquito.

3a. carrera. — 550 metros
Earl's Court 63, (El Brujito 63, 'Qué Busca 63, Gladiolo 63, La Perdición 63, Bla Bla 61, Simple 61, Tenorio 61, Troperito 61, Rechazo 61.

4a. carrera. — 400 metros
Adelita 60, Amelia 60, Cautivo 60 Coca Cola 60, Garantía 60, Hucalito 60, Ilusión 60, Japonesito 60, La Piba 60, Martita 60, Naipe Marcado 60, Negrita Linda 60, Pitonisa 60, República 60, Tambero 60, Trigueño 60, Triguero 60.

5a. carrera. — 300 metros
Canario 63, Como Quiera 63, Cubana 63, Elena 63, Matarí 63, Medallita 63, Manta 63, Niña Lucy 63, No Grite 63, Peluquero 63, Pituquita 63, Adelita 60, Atenas 60, Desquite 60, Doble Chance 60, Gaspar 60, Pamperita 60, Potencial 60, Retozando 60, Taragüí 60.

6a. carrera. — 550 metros
Alf 60, Aguilón 60, Belisha 60, Buscavida 60, (Caudalosa 60, (Tomkin 60, Carcelero 60, Defensor 60, Empeñosa 60, (Gladiador 60, (El Cuí 60, Hacendosa 60, Impuesto 60, Irma 60, Kaitore 60, Katy 60.

7a. carrera. — 550 metros
(La Bruja 60, (Regalito 60, Materón 60, Palomo 60, Plebeyo 60, Rechazo 60, Rey de Oros 60, Ricadi 60, Santiaguito 60, Sblesca 60, Tacuaré 60, Tesonero 60, Tranquilo 60, Trigueño II 60, Vengativo 60.

LOS ANOTADOS PARA EL DOMINGO EN EVA PERON

Premio "Espuma", 1600 metros: Latona, Margarina, Panache, La Pompadour, Soldina y Corsaria. (Anulada por no reunir el número reglamentario de inscripciones).

Premio "Folleto", 1300 metros: Sacachispas, Atador, Notorio, Plátano, Panache, Puntal II, Lechuguino Chilote, Confeso y Colado.

Premio "Onix", 1300 metros: Deolo, Taquito, Kavanagh, Enredado, Bisayo, Mindanao, Ulster, Bon Irón, Gaucho, Munro, Juan Puro Fuego, Hindal, Copete, Freeder y Vogel.

Premio "Paulette", 1200 metros: Balle Negro, Aquí Estoy, Catamarqueña, Dotada, Miss Mary, Costabaska, Está Yá, Full Bloom, La Trini, Non Gay, Manja e Isla Verde.

Premio "Tiny", 1400 metros: Forraje, Abal, Redoblón, Superfluo, y Pestillo (Anulada por no haber reunido el número reglamentario de inscripciones).

Premio "Bambuco", 1300 metros: Mi Gaceta, Besú, Chistera, Bridesmaid, Callejera, Pintura, Palita, Provincianita, Soumise, Madrinera y Caribean.

Premio "Narcótico", 1500 metros: Milo, Shantung, Forrajero, Rodney, Joselillo, Escarceo y Misario.

Premio "Ventisquero", 2100 mts.: Efímero, Zodiaco, Moscatel, Rifeño, Munich, Alamen, Picoreto, Marsellés, Tintín, Pacheco y Barítono.

SIETE "FORFAITS" HUBO PARA EL DOMINGO 28

Para la reunión a cumplirse el domingo venidero en el hipódromo Independencia, se hicieron ayer las siguientes declaraciones de "forfaits":

Premio "Idolatría", 1400 metros: Salmonete.

Premio "Peñaflor", 1300 metros: Bolero y Olvidadiza

Premio "La Cerny", 1400 metros: Sertabal.

Premio "Alegre", 1300 metros: Olvidadiza

Premio "Rodillo", 1200 metros: Salmonete y Postizo.

Competidores y Montas para el Domingo en el H. Independencia

1ª CARRERA — 1400 METROS
1 Finka 56 N. Quinteros
2 Buddelia 56 C. Sauro
3 P. Time 56 A. Baratucci
4 Natalie 56 G. Quevedo
5 Nievecita 56 T. Mernies

2ª CARRERA — 1200 METROS
1 Waterloo 60 R. J. García
2 Fazendeiro 56 A. Baratucci
3(Miope 55 O. Cosenza
4(Tap Dancer 47 dudoso
5)Atrasada 48 M. Giles
6)Tal Vez 47 X X
7 Sándalo 45 no correrá

3ª CARRERA — 1300 METROS
1 Caída 57 F. T. Rodríguez
2 Cintaflor 57 F. Rojas
3 Calurosa 57 H. Vázquez
4 Nobanca 57 R. Gutiérrez
5 Miliciana 57 H. Laborde
6 Pala Pala 57 X X
7 Pendaveta 57 A. Sánchez
8 Atizadora 55 R. Abello
9 Patrullera 55 X. X.

4ª CARRERA — 1200 METROS
1 C. Finisterre 57 R. V. Ledesma
2 Santillano 57 A. Baratucci
3 Urbano 57 dudoso
4 Kanko 57 G. Quevedo
5 Flowered 57 N. Quinteros
6 Sinatra 57 O. Cosenza
7 Sunhild 57 C. Sauro

5ª CARRERA — 12000 METROS
1 Armadito 56 G. Quevedo
2 Mi Pollito 56 M. Giles
3 Bra 56 R. Arreguen
4 Bimco 56 I. Moncada
5 El Turco 56 J. F. Funes
6 Consecuente 56 R. J. García
7 Minuto 56 T. Mernies
8 Tarapacá 56 no correrá
9 Tigelio 56 N. Quinteros

6ª CARRERA — 1400 METROS
1 Fogada 56 H. Laborde
2 Da. Telma 56 R. Ferreyra
3 G. de Oro 56 I. Moncada
4 Giocata 56 R. J. García
5 Korteza 56 A. Baratucci
6 Old Glory 56 O. Cosenza
7 Benaresa 56 T. Mernies
8 Pelema 56 X X
9 Tirnova 57 C. Sauro

7ª CARRERA — 1300 METROS
1 Alcorán 57 T. Mernies
2 B. Bridge 57 X X
3 Fructidor 57 C. Sauro
4 Fúgate 57 X X
5 Irak 57 X X
6 Rambler 57 X X
7 Tecalí 57 O. Cosenza
8 Ben Alí 55 X X
9 Corredor 55 M. Ledesma
10 Oye 55 X X
11 Manderley 55 R. V. Ledesma
12 Mitón 55 J. Funes
13 Patrullera 54 X X
14 Eslabón 52 X X
15 Ibn Saud 50 A. Baratucci

8ª CARRERA — 1400 METROS
1 Periódico 60 dudoso
2 Agarrate 58 O. Cosenza
3 Brancato 58 dudoso
4 Reinoso 56 R. V. Ledesma
5 Cabriza 55 M. Giles
6 Giorgio 54 J. Funes
7 Impecable 52 C. Sauro
8 Landspring 52 M. Ledesma
9 Bastante 50 X X
10 Intenso 50 X X
11 Insomnio 48 V. Riviriego
12 Dal Lily 47 C. Bataglia

INICIA SU PRUEBA EL RAIDISTA V. ARENAS

Hoy, a las 8, desde la planchada del club Regatas Rosario, se lanzará al agua el nadador Vicente Arena. Como otros conocidos deportistas lleva el propósito de unir Rosario y Buenos Aires. El raidista —de 39 años— será acompañado por el barco "Iridio" y dos lanchas del club Náutico Buchardo, patrocinante de la prueba.

P. Pérez Derrotó a Nicolás Páez

Anoche Luis Maffei volvió a vencer en forma contundente en su combate con Teodoro Armani, encuentro que se realizó en el Luna Park y terminó con la victoria de Maffei por abandono en la sexta vuelta.

En el primer round Maffei que pesó (60.600) derribó a Armani (61.400) con una izquierda al hígado y derecha al mentón, por 5 segundos. En el transcurso de los rounds siguientes Armani en la defensiva deslució el encuentro, hasta que en la sexta vuelta Maffei, logró acosarlo con una tanda de golpes de ambas manos que lo dejó en inferioridad física por lo que el segundo principal de Armani, resolvió arrojar la toalla. Con este triunfo el púgil Luis Maffei reclama encuentros con adversarios de mayor envergadura ya que en todos sus combates ha logrado rápidas victorias.

En el otro encuentro el campeón argentino de los moscas Pascual Pérez (50.100) venció por K. O. en la primera vuelta a Nicolás Paez, riojano (52.800) después de haberlo derribado en dos oportunidades por 5 segundos en ambas. La definición de la pelea fué a consecuencia de una fuerte derecha que derribó a Paez a quien el árbitro sólo alcanzó a contar un segundo pero al reincorporarse lo hizo sin defensa por lo que el juez continuó la cuenta hasta el K. O.

En las preliminares Pedro Brizuela y Juan Marcovecchio empataron y José Alí venció por puntos a Guido Toto.

Por Abandono en el 9o. Round Batió Argüello a Ramón Sosa

Todos los recursos que ha adquirido a través de su larga campaña en los rings necesitó exponer Ramón Sosa (66.00) para llegar hasta el noveno round de su combate con Alfredo Argüello (66.00), disputado anoche en el estadio Norte.

A esa altura de la pelea, la toalla arrojada con exacto criterio, por su segundo principal, puso fin a una lucha que ya se tornaba desigual.

En las primeras vueltas Sosa, a quien Argüello dejó hacer en todo momento casi, logró colocar algunos impactos de buena factura que sirvieron como toque de atención para el ganador; pero no acusaron los mismos la dureza necesaria como para amainar el ímpetu con que en escasas oportunidades Argüello decidió lanzarse de lleno al ataque.

Mejor plantado Argüello consiguió en esas oportunidades inclinar visiblemente las acciones en su favor, como producto de la forma en que pareció acusar los golpes su oponente. Pero cuando la situación se tornaba francamente favorable para su chance, Argüello cayó en vacilaciones que permitieron recuperarse a su rival. Y nuevamente dejó el ganador que fuera Sosa quien diera el ritmo de la lucha.

ATAQUES AISLADOS

En la tercera vuelta Argüello llevó un ataque a fondo que permitió el lucimiento de su adversario casi sobre el final de la vuelta, cuando con suelto juego de cintura esquivó golpes abiertos de Argüello. En la cuarta vuelta Sosa mejoró visiblemente en su desempeño, sacando partido de su iniciativa y de sus recursos de veterano, sorprendiendo a su rival con largos golpes de ambas manos que llegaron a la cara de Argüello.

En la quinta vuelta persistió Argüello con sus ataques aislados que llevaron apremio para Sosa. Pero éste utilizó todos sus recursos para contener ese ataque que era demasiado lento para sacar partido de la situación favorable. Además Sosa empleó tácticas dilatorias al salir del cuerpo a cuerpo en que casi constantemente hacía caer a Argüello, y donde sacaba provecho el pupilo de Remiro.

En la sexta etapa inició Argüello una serie de ataques sostenidos que le permitieron establecer ventajas visibles sobre su adversario; colocó dos golpes al plexo que conmovieron visiblemente a Sosa, pero superó éste el mal trance con entradas al cuerpo y trabando.

ROUND INTENSO

El séptimo fué el round más intenso; consciente Argüello de las ventajas que obtenía, atacó con más decisión, pero sin lanzarse a fondo, como exigían las circunstancias. Y en un final intenso del round en el que ambos no escucharon la campana logró Sosa eludir el ataque con balanceos de cintura que hicieron marrar muchos golpes a Argüello.

En la octava vuelta el dominio de Argüello fué evidente; castigó casi a voluntad, pero sin lograr hacer caer a su rival. Sosa, que presentaba un hematoma visible sobre el pómulo izquierdo, se mantuvo en pie por razón de su experiencia y su valentía. Pero era evidente que estaba en inferioridad física ante un rival que ejercía visible dominio. Así lo entendió el segundo de Sosa que al llamado para la novena vuelta, arrojó la toalla en señal de abandono.

Fué una buena victoria de Argüello, que pudo ser más categórica a no mediar su poca decisión y los recursos de Sosa para salir de situaciones de apuro.

PROSIGUEN LAS OBRAS DEL ROSARINO B. C.

Con toda premura avanzan las obras de renovación en el viejo local del Rosarino Boxing Club en la calle Corrientes 1738. Es propósito de los dirigentes de la popular entidad decana del pugilismo rosarino dotar a las nuevas instalaciones de todas las comodidades posibles para el entrenamiento de los numerosos pugilistas que día a día colman su actual capacidad, para que así puedan desempeñarse con toda soltura.

Entre las nuevas obras que se pondrán a disposición de los boxeadores se mencionan en especial dos rings de características novedosas, que llenarán cumplidamente la finalidad para los cuales se los destina.

Newell's Derrotó a S. Unidos

Por su Parte Atalaya Venció a El Luchador en Buen Match

Interesante desarrollo tuvieron los encuentros de basquetbol de primera división disputados anoche bajo los auspicios de la Asociación Rosarina de este deporte. Los resultados registrados fueron los siguientes:

N. OLD BOYS 63
S. UNIDOS 45

Arbitro: Santamarina. Publico: 7.000 personas. Primer tiempo: Newell's Old Boys 27, Sportsmen Unidos 14.

El dominio del equipo puntero tancia. Amormino, el golero del todo el transcurso de la brega. Los hombres del conjunto local no dominaron el tiro de media distancia. Amormino, el golero del "five", de Sportmen Unidos, no cumplió sus acostumbradas performances. Los valores más destacados, fueron en el conjunto ganador Hugo del Vecchio y Lozano, y en Sportsmen Unidos, Rubén Petrali. Los equipos se alistaron así:

Newell's Old Boys: Lozano (14); Batilana (6); H. del Vecchio (23); M. del Vecchio (12); L. Allegrechi (4); A. Allegrechi (2); Novoa (2).

Sportsmen Unidos: Zampino (2) Savidusse (5); Arrondo (4); Amormino (15); Petrali (9); Salgado (10).

ATALAYA 51
EL LUCHADOR 47

Arbitro: Flores. Primer tiempo: Atalaya 47, El Luchador 15.

Una férrea resistencia opuso el equipo de El Luchador, ante la mejor disposición en el ataque de Atalaya, en el que sobresalió la gran figura de Néstor Cariello. El Luchador, efectivo en sus tiros, puso en peligro el triunfo de Atalaya. Cariello en Atalaya y Mammana en El Luchador fueron las figuras más destacadas. Los equipos formaron de la siguiente manera:

Atalaya: Cariello (2); Gago (12) Franciscucci (5); Cameroni (2); Bustos (10); Fiori (2).

El Luchador: Mammana 23; Latorre (2); Butti (13); Masina (4) y Combin (5).

URIA 42
R. CENTRAL 39

Arbitro: Cenoz. En el primer tiempo triunfaba Uría por 28 tantos a 15.

En su cancha Uría recibió la visita de Rosario Central. La lucha se caracterizó por sus reñidos pasajes, donde se puso de manifiesto una vez más, el juego técnico desplegado por los delanteros de Uría. Los equipos y scorer del partido fueron los siguientes:

Uría: Rodríguez (12); Barrionuevo (5); Parga (2); Pons (13); Piedrabuena (10).

Rosario Central: Virgilio (7); O' Shea (5); Calegarios (4); Podestá (16) y Calderón (8).

SP. AMERICA 79
INTERNACIONAL 39

Arbitro: Romero. En la primera fracción triunfaba Sportivo América por 29 tantos contra 12.

Un ostensible dominio ejerció durante todo el encuentro el equipo de la calle Tucumán. Sus dirigentes, con gran precisión para el tiro al aro, desplegaron un juego, que abrumó a su rival. Lorenzo y Acosta fueron las figuras más destacadas del equipo de Sportivo América. Por su parte en Internacional se destacó Chacón.

Los equipos se alinearon de la siguiente forma:

Sportivo América: Bronn (4); Lorenzo (27); Di Fonso (6); Acosta (17); Amaya (19) y Di Santo (4).

Internacional: Chacón (19); Manghi (2); Siryi (6); Di Giorgio (7); Arostegui (4); Vega (1)

HORIZONTE 42
CALZADA 34

En la primera parte de la lucha igualaban en 15 tantos.

En su cancha de Suipacha 1363, Horizonte recibió la visita de Calzada, que se encuentra colocado en las últimas posiciones de la tabla comparativa. La lucha fué interesante, sobresaliendo en todos sus pasajes el equipo local, que con una mejor disposición en sus ataques, fué poco a poco colocándose en ventaja por varios tantos. Los equipos formaron de la siguiente manera:

HORIZONTE: B. Niello 2; Galli 10; González 4; Rosetti 7; Burufato 10 y Gómez 9.

CALZADA: Romiti 5; García 3; Rizo 10; Ventimiglia 4; Barberis 8; Salusi 4.

REAPARECE A. GALVAN EN EL ESTADIO MILIA

Luego de las fiestas de Carnaval reanudará su actividad el estadio Milia de bulevar Oroño y Jujuy.

En esa oportunidad el actor del principal combate será Amílcar Galván, quien reaparece tras prolongada ausencia para medirse con un elemento cordobés que ostenta el título de Campeón Guantes de Oro.

El estado de Galván es excelente puesto que se viene entrenando con todo entusiasmo dispuesto a reaparecer

Buena Marca del Rosarino Colombo

BUENOS AIRES, 24 (S). — Se cumplió en esta ciudad un nuevo programa de pruebas correspondientes a los torneos de natación de primera categoría. Los resultados fueron los siguientes: 400 metros libres varones: 1º Oscar Kramer (Comunicaciones) 4' 53" 3|10 (record absoluto, superando al de Yantorno con 4' 55" 8|10); 100 mariposa damas, 1º B. Rhode (Municipalidad) 1' 27" 8|10; 100 metros espalda damas: 1º Vanna Roco (Comunicaciones) 1' 20" 6|10; 100 metros pecho caballeros: 1º Héctor Domínguez Nimo (G. y Esgrima) 1' 16" 9|10; 200 metros libre damas: 1ª Ana María Schultz (Comunicaciones) 2' 33"; 200 metros espalda caballeros: 1º Pedro Galvao (Comunicaciones) 2' 29" (record absoluto argentino); 200 metros pecho mujeres: 1ª D. Turnbull (Comunicaciones) 3' 16" 4|10; 200 metros mariposa: 1º F. Colombo (N. O. B. de Rosario) 2' 47" 9|10; Posta 4 x 100 libre caballeros: 1º Club Municipalidad en

Los Plumas Ayala y A. Bunetta Preparados Para el Encuentro

Ayer finalizaron la parte intensa de su adiestramiento para el combate de mañana los pugilistas Alfredo Bunetta y Juan Carlos Ayala.

Como se sabe estos dos elementos se han clasificado para disputar la pelea final del torneo selectivo para calificar al campeón peso pluma profesional de la ciudad de Rosario.

Si tomamos en cuenta esos combates semifinales, podemos establecer como de mucho mayor mérito la performance de Bunetta puesto que frente a Casas demostró estar en óptimas condición físicas y mentales, desarrollando una labor impecable. Justo es renocoer que al brillo de este combate concurrió en buena parte con una labor excelente el vencido, que movió con su trabajo a merecidos elogios.

En cambio Ayala el día que batió a Pedro Villalba no conformó plenamente porque no se le vió decidido y hábil; frente a un rival que siempre le ha resultado difícil el pupilo de Pereyra se limitó a cumplir el compromiso y ganar por la indispensable ventaja.

Pero no es posible atar cabos sobre lo que puede ser el combate estableciendo un parangón entre ambas actuaciones. Ayala, a despecho de esa actuación de escaso relieve es un elemento capacitado como para rendir alta performance; más aún, parece ser su característica saliente la de comportarse de acuerdo con la calidad del rival. En cambio Bunetta siempre combate con el mismo ardor, con el entusiasmo de un aficionado debutante. A tanto lo lleva su pasión por la profesión que ha elegido. Y frente a Juan Carlos Ayala, elemento de menos nervios y más reservas, podrá darse el gusto a fondo el representante del Rosarino B. C., filial Tiro Suizo.

Los dos están en perfectas condiciones y dispuestos por igual a ganar la corona rosarina de los plumas. El viernes se podrá por fin dar un corte, sino definitivo, por lo menos orientador con respecto a la probable superioridad de uno sobre otro.

MOSTRARA EN SUS PAGOS TODO CUANTO VALE

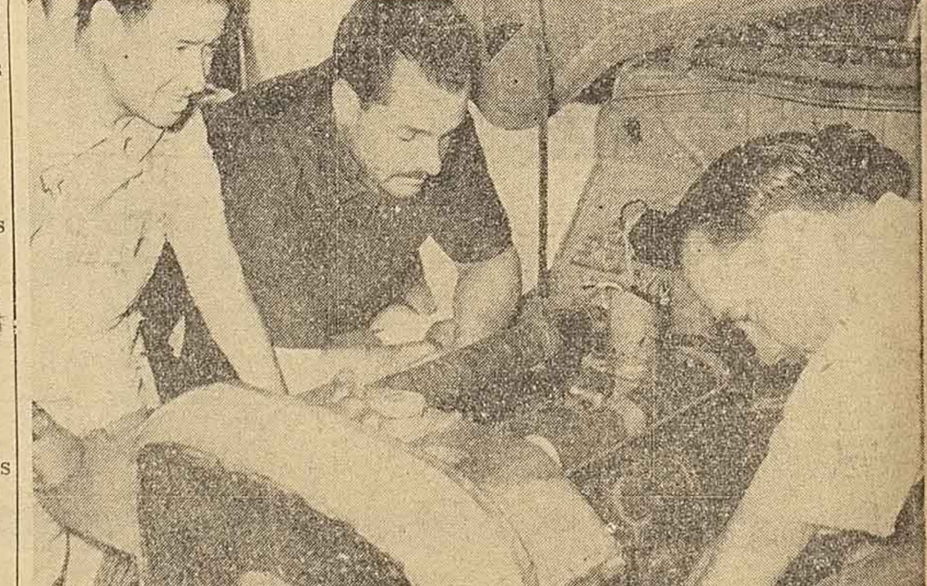

Dante Emiliozzi, el extraordinario volante, ganador del Gran Premio de la Lealtad y de las Mil Millas, quien ahora tendrá oportunidad de mostrar su valer en la prueba automovilística de Olavarría, en la que estará en disputa el Gran Premio Primer Deportista Argentino General Juan Domingo Perón.

Newell's y R. Central por el Desempate

Practican Hoy Los Amateurs

BUENOS AIRES, 24 (S.). — En la reunión realizada anoche en la Asociación del Fútbol Argentino, se designó el plantel de jugadores amateurs con la base del cual se formarán dos equipos: uno, que intervendrá en el primer campeonato de fútbol juvenil sudamericano que se disputará en Venezuela y el otro en el campeonato mundial de fútbol amateur que tendrá lugar en Alemania Occidental. La nómina de jugadores es la siguiente: Mamianetti (Platense), Sola (Huracán), Capasso (River Plate), Salomoni (Bánfield), Nuin (River Plate), Malazzo (River Plate), Magri (Quilmes), Noceda (F. C. Oeste), López (River Plate), Molina (Estudiantes de Eva Perón), Loiacono (San Lorenzo), Menéndez (River Plate), Lorenzetti (San Lorenzo), Villamor (Bánfield), Yudica (N. O. Boys), Puppo (N. O. Boys), Brookes (Chacarita Juniors), González Ginés (Estudiantes de Eva Perón), Ojea (Independiente), Galocha (Estudiantes Eva Perón), Valentini (Estudiantes de Eva Perón), Pezzolezzi (Boca Juniors), Iribernegaray (Independiente), Stortini (Chacarita Juniors), Mariotti (Chacarita Juniors,) (Eva Perón), Vono (Chacarita Juniors), Mariotti (Chacarita Juniors), Anglese (Independiente), Linares (F. C. Oeste), Sivori (F. C. Oeste), Sivori (River Plate), Alba (Chacarita Jrs.), Reynoso (Lanús), Sanfilippo (San Lorenzo) y Monserrat (Platense). Esto jugadores han sido citados a una práctica que se efectuará mañana en la cancha de San Lorenzo.

Destacados Volantes Corren en Olavarría

Con la intervención de los más destacados valores del automovilismo de carreteras, que han prometido en firme su concurso, se correrá el domingo por caminos de la provincia de Buenos Aires, el Segundo Gran Premio Automovilístico Ciudad de Olavarría, por la disputa del premio, "Primer Deportista Argentino General Juan Perón".

Esta competencia que tiene trazado un recorrido relativamente corto, puesto que apenas alcanza a los 750 kilómetros, se disputará en un circuito de casi 150 kilómetros que los volantes deberán desafiar en cinco oportunidades.

La primera competencia que organizó el Automóvil Moto Club de Olavarría se corrió en el año 1950 oportunidad en que resultó vencedor el gran volante venadense Marcos Ciani.

En esta segunda oportunidad los premios establecidos para recompensar a los vencedores superan la cantidad de cien mil pesos además de numerosos e importantes trofeos.

Es segura la participación de los hermanos Dante y Torcuato Emiliozzi, que darán desquite en esta oportunidad a sus vencidos de las Mil Millas del Avellaneda Automóvil Club.

PARTIRA HOY

Roberto Puppo, el destacado wing derecho de Newell's Old Boys y Evita Estrella de la Mañana, partirá hoy a Buenos Aires, junto con José Yudica, para intervenir en la práctica del seleccionado juvenil, que irá a Alemania y Venezuela.

José Vicente Grecco Hará su Debut en el Equipo Rojinegro

Esta noche tendremos fútbol del bueno. Un partido clásico: Newell's Old Boys y Rosario Central.

El encuentro tendrá por escenario la cancha rojinegra, y ha de dar comienzo a las 22 horas.

FACTORES DE EXPECTACION

Y como siempre, la expectación despertada en torno a este partido es extraordinaria, no ya por la clásica rivalidad de las divisas, sino porque el match tiene carácter de revancha. Como se recordará, hace escasamente dos semanas, se enfrentaron, empatando en 1 tanto por bando. Luego de ese partido ambos rivales jugaron varios encuentros amistosos, y las actuaciones dispares que les cupo a ambos en esos matches, no han hecho más que mantener más acerbada la incógnita. Y como en la primera confrontación no hubo vencedores ni vencidos, sumando todos estos factores, se llega a la conclusión de que la puja de esta noche ha de ser de las bravas.

Cada una de las instituciones ha citado para esta noche a los mejores valores profesionales que militan en sus filas. Ello da la pauta, que el interés por alcanzar el triunfo en el partido de hoy, ha de salir a la cancha junto con ambos equipos.

LOS "CRACKS" EXIGIDOS

Aunque el encuentro de hoy es amistoso, las respectivas directivas de los teams, deben mostrar a sus parciales el estado de los mismos, para que se comienzen a estudiar las posibilidades que cada uno de ellos puede tener en el próximo torneo superior de la A.F.A. Por esto, los jugadores han de ser exigidos para el logro de la victoria.

PARTIDO PRELIMINAR

El match preliminar, ha de ser sin duda, de interesantes alternativas. Se enfrentarán los conjuntos de cuarta división especial de las entidades que protagonizarán el partido principal.

En ambos teams militan jóvenes valores que en un futuro cercano habrán de ser los que integren los equipos superiores de ambas instituciones. Basta recordar las "performances" que cumplieron en el campeonato de la Asociación Rosarina de Fútbol, para tener la seguridad de ello. Este partido comenzará a las 20.

EL EQUIPO DE CENTRAL

Las autoridades de Rosario Central designaron el siguiente equipo para el partido de esta noche: Díaz o Botazzi; Aresi y Vairo, La Rosa, Minni y Zof, Gauna, Rosa, Massel, Gómez y Estrella. Suplentes: Miranda, Inveninatto, Tisera, Appicciaffuoco, Buzniez y Caruso. Estos jugadores deben encontrarse esta noche en el estadio rojinegro a las 21.45.

PLANTEL DE NEWELL'S

Por su parte, Newell's ha designado el siguiente plantel, del que se formará hoy el equipo titular: Danelutti, Roche, Belén, Ramaccioti, B. Carranza, Masuelli, Tacci, Guiulanelli, J. López, A. Echeverría, Grecco, Kasparian, Berazza, Blassetti, Beloti, R. Carranza, Coronel y Puissegur.

El encuentro será arbitrado por el señor Bert Cross.

LA CUARTA ESPECIAL

Para el encuentro previo, Newell's Old Boys ha citado a los siguientes jugadores: Righi, Griffa, Martino, Boveri, Sanguinetti, Mastroguisepppe, Nardiello, Giache, Miguez, Roldán, Todeschini, Pecoraro, Romano, Cerro, Bustos y Jofre.

U. R. Paraná y Náutico Pueden Brindar un Buen Espectáculo

Con cinco cotejos proseguirá esta noche el certamen oficial de basquetbol que organiza la Asociación Rosarina de dicho deporte. Día a día el campeonato adquiere mayor interés, por cuanto hay algunos conjuntos que en ésta, que podría llamarse segunda parte del certamen han demostrado haberse recuperado y la mayoría de los jugadores ostentan un excelente estado de preparación. En la fecha debe jugarse un clásico.

Deberán enfrentarse las representaciones de Náutico Sportivo Avellaneda y Unión River Paraná, viejos rivales en esas lides deportivas. El encuentro promete ser de atracción, por cuanto ambos conjuntos han demostrado en sus últimas presentaciones, encontrarse en sus mejores formas y podrán de esta manera brindar un cotejo de atracción, que sin lugar a dudas reunirá a un nutrido número de aficionados.

OLEGARIO ANDRADE CON VELOCIDAD

Olegario Víctor Andrade, el campeón del ascenso de la temporada pasada, a quien todavía las cosas no le han ido del todo bien, en las últimas presentaciones, deberá jugar esta noche con Velocidad y Resistencia, otro conjunto que no ha rendido lo que de él esperaban sus parciales. Será escenario del lance la cancha sita en Avenida San Martín y Olegario Andrade. El encuentro ha despertado singular expectación, por cuanto los partidarios de ambos conjuntos esperan una rehabilitación de los dos cuadros, por lo que se presume que el lance será presenciado por muchos espectadores. Ben Hur y Echesortu, es otro de los partidos interesantes de la fecha, la que será completada con los encuentros que dirimirán Universitario con El Tala, Constitución con Ciclón.

EL PROGRAMA

El programa completo de partidos que han de llevarse a cabo hoy, es el siguiente:

Primera división: Universitario vs. El Tala, a las 21.30, en Eva Perón 940; Sportivo Constitución vs. Ciclón, a las 21.30, en Urquiza 3762; Ben Hur vs. Echesortu, a las 21.30, en Ituzaingó 1578; Náutico Avellaneda vs. Unión River Paraná, a las 21.30, en Cabildo Norte 350; Club Olegario Víctor Andrade vs. Velocidad y Resistencia, a las 22, en avenida San Martín y Olegario V. Andrade. Tercera división: Echesortu vs. Newell's Old Boys, a las 21.30; Cuarta división: Calzada vs. Ciclón, a las 21.30; Veteranos: Ciclón vs. Horizonte, a las 22; Huracón vs. Asociación Cristiana, a las 21.30; Cadetes menores: Uría vs. Macabí, a las 21; Rosario Central vs. Servando Bayo, a las 21; Provincial vs. El Luchador, a las 21; Ciclón vs. Témperley, a las 21; Atalaya vs. La Unión a las 21; Leandro N. Alem vs. Sportsmen Unidos a las 21; Ñaró vs. Club Olegario Víctor Andrade.

SE HA CONSTITUIDO LA U. DE PILOTOS CIVILES

Se ha constituído recientemente en nuestra ciudad, la Unión Santafesina de Aviadores Civiles. Esta entidad ha sido creada con el propósito de agrupar a todos los pilotos aviadores civiles de nuestra provincia.

Se ha elegido, provisoriamente, para ocupar la presidencia, al señor José A. Bregi y como secretario el señor Horacio Gentile.

Otro de los fines de la nueva institución, es la adhesión a la Unión Argentina de Aviadores Civiles.

La asamblea para la constitución definitiva de la Unión, se ha de realizar el 17 de marzo.

Tacchi Practicó en Lanús y Satisfizo

El puntero izquierdo Juan Carlos Tacchi, de Newell's, se puso a prueba ante las autoridades del Club Lanús. La dirección técnica granate lo incluyó en el equipo que enfrentó a Talleres. Lanús iba perdiendo por 3 a 0 y Tacchi con tres goles emparejó el marcador. Esto, y el desempeño del puntero, parece agradó a los directivos de Lanús, quienes llegaron a un acuerdo con él.

Ahora basta saber la opinión de la directiva del Parque, y para hacérsela conocer a los de Lanús, mañana viajará un miembro de la comisión de la entidad del Independencia.

Otra Prueba Contra Reloj se Realizará

En una reunión realizada por la Asociación Ciclista Santafesina, se dispuso que la selección Rosario para el campeonato santafesino de resistencia se efectúe el domingo próximo y la prueba sea contra reloj. La competencia que ha logrado despertar el interés de los aficionados será disputada en el trayecto Rosario-Ciudad Evita y regreso. Los participantes largarán desde Provincias Unidas y Eva Perón.

OTRA CARRERA

En la misma reunión se dispuso que previamente se lleve a cabo una carrera para menores de 18 años por el Premio Antonio Peralta. Se adelanta que esta competencia será de atracción por cuanto se han anotado los mejores valores que practican ese deporte en la actualidad.

Proponen que Vaya a Moscú una Selección Antes que un Equipo

BUENOS AIRES, 24 (Especial para DEMOCRACIA). — El pedido formulado por los rusos va bien encaminado. Esta noche fué girado el petitorio a la Comisión de Relaciones de la AFA. El delegado del Club Vélez Sársfield mocionó que en lugar de enviarse un equipo, como pedían los rusos, llevara la representación nuestra un seleccionado de la Asociación del Fútbol Argentino.

CEDIERON A GABRIEL GIL

Los directivos de Independiente cedieron esta noche en préstamo al Club F. C. Oeste al medio zaguero Gabriel Gil. Oeste abona la suma de $ 20.000 y si a fin de año resuelve quedarse con el citado player, deberá redondear la suma de $ 120.000.

JUEGAN EN MAR DEL PLATA

Aceptó jugar Independiente en el [illegible] de Mar del Plata. Se presentará los días 13 y [illegible] ante un equipo local y un combinado.

GESTION DE BOCA

[illegible] a sus colegas de Estudiantes de Eva Perón, de Lanús y [illegible] los pases de Zelada y Reynoso, no habiéndose dado aún [illegible] de los dirigentes del instituto auriazul.

FANGIO SE VA EL MARTES

Juan Manuel Fangio viajará a los Estados Unidos el [illegible]

FERNANDO BELLO SERIA ENTRENADOR DE UNION

SANTA FE, 24 (S.). — Continúan realizando gestiones los dirigentes del Club Unión, con el objeto de obtener los servicios del ex guardavalla Fernando Bello, en carácter de entrenador. [illegible]

próximo. El popular volante se trasladará al día siguiente a Florida para entrenarse con una máquina Lancia en el circuito de 8 kilómetros que servirá de escenario a la carrera automovilística para coches "sport" con puntaje para el campeonato mundial. En la importante competencia que se correrá el día 7, intervendrán equipos oficiales Lancia, Ferrari, Howard y Maxim.

PIDEN A BERTERAME Y PAPA

Los de Platense han pedido a de Berterame y Papa. Los de Boedo no han dado contestación alguna a San Lorenzo de Almagro los pases.

SE DISPUTARA EN MARZO LA ROSARIO - SANTA FE

Con la organización del Club Ciclista Oroño se disputará [illegible]

CLUBES DE 3ª APOYAN EL "PROYECTO PELUFFO"

BUENOS AIRES, 24 (S). — [illegible] presidentes de los clubes de tercera división, quienes resolvieron por unanimidad apoyar el proyecto de reestructuración [illegible] doctor Peluffo. [illegible]

Quedó Constituído el Consejo de Tenis

Quedó constituído como resultado de la Asamblea General Extraordinaria realizada el 17 del corriente en la Federación de Tenis de la provincia de Santa Fe, el nuevo consejo directivo de la institución, que está integrado de la siguiente forma: Presidente, Luis Troilo; Vicepresidente, Raúl Garcia; Secretario, José Ramón; Prosecretario, R. Bordenave; Tesorero, Anselmo Boero; Protesorero, Guillermo Acoto; Secretario de actas, Alberto Font; Vocales: Egon Blank; Rolando Rosso, [illegible]; Síndico, Eduardo Bottino; Suplente: E. Velasco.

Grandes Figuras del Ajedrez Designaron

BUENOS AIRES, 24 (S.). — Se efectuó en esta ciudad una reunión [illegible] la Federación Argentina de Ajedrez [illegible] el equipo de representantes [illegible] a partir del 15 de marzo próximo. Fueron designados Miguel Najdorf, Julio Bolbochán, Oscar Panno, Carlos Guimard, Erich Eliskases, Herman Pilnik, Carlos Maderna y Héctor Rossetto. [illegible] con suplentes y colaboradores.

CAYO ANTE EL PUNTERO DE LA COMPETENCIA

El aguerrido conjunto de Sportsmen Unidos, que fué batido en su cancha por el puntero del certamen. Este equipo no estuvo a la altura de sus anteriores presentaciones, no logrando dominar en ningún momento sus players el tiro de media distancia, lo que influyó en el resultado final del bravo partido.

DERROTO EN INTENSO ENCUENTRO A S. UNIDOS

El equipo de Newell's Old Boys, puntero del certamen de basquet de primera división que derrotó anoche a Sportsmen Unidos, colocado segundo en la tabla posicional. Brillantes contornos alcanzó la lucha, que tuvo como marco el campo de juego de Sportsmen Unidos, dándose cita en él numerosos aficionados.

ELIGEN AUTORIDADES DE PELOTA AL CESTO

Se procedió en la Asociación Rosarina de Pelota al Cesto a la renovación de autoridades, en la reunión efectuada, en la que luego de darse lectura a la memoria y balance del primer ejercicio, se dejó constituída de esta manera la nueva comisión directiva: presidenta, profesora Norma [illegible]; presidenta [illegible] Rinaldi; [illegible] Pérez; [illegible] Risiglione; [illegible]; vocales: [illegible] del Carril, [illegible]; vocales suplentes: Clara [illegible], Angeles [illegible]; síndico titular: [illegible]; síndico suplente, Hugo Flores.

NOTICIAS DE BOXEO

VUELVE SERENA

Luego de un prudente descanso, ha vuelto a ponerse a las órdenes del manager [illegible] el invicto Silvestre Serena, que ha de reaparecer en la primera quincena de marzo.

SUSPENDEN EN EL NORTE

Luego del combate entre Ayala y Bunetta se hará un paréntesis a la actividad pugilística en el estadio Norte, hasta el 10 de marzo.

BENITEZ Y ROMANI

El sábado [illegible] de marzo han de cotejarse sobre el ring del estadio Norte José Romani y Federico Benítez en combate que debe resultar atrayente.

VARGAS CAMPEON

Osvaldo Vargas, conocido por los aficionados rosarinos, es el nuevo campeón cordobés de peso pluma. Venció en el combate por el título a José Garro por abandono en el noveno round.

ACTIVOS EN EL NARO CLUB

Se entrenan en el Naró Club Eugenio Pereyra y [illegible] numerosos pugilistas. Con motivo del match de Ayala con Bunetta se ha visto muy concurrido el gimnasio para presenciar la tarea de preparación [illegible].

HUGO RIVERA SERIA EL RIVAL

Para la comentada reaparición de Silvestre Serena se tiene previsto el retorno de Hugo Rivera, que siempre es garantía de sostenida lucha.

SE ENTRENA RIVERO

Prosigue en su actividad [illegible] categoría liviano Horacio Rivero; está [illegible] campeón Balbi.

MONEZ EN ESTADO

Se ha entrenado con todo entusiasmo Antonio Monez para actuar en su anunciado [illegible] en el Garden Park de Casilda.

Se Organiza la Competencia Náutica Rosario-Buenos Aires

Los dirigentes del Club Ministerio de Obras Públicas se encuentran abocados a la tarea de organización de diversas pruebas de relieve [illegible] de nuestra ciudad.

Una competencia triangular reservada para canoas [illegible] habrá de disputar el citado club conjuntamente con el Club Náutico. Serán invitados posteriormente los asociados de las siguientes entidades: Náutico Rosario, Club de Pescadores, Correos y Telecomunicaciones, Regatas Rosario, Remeros Alberdi, Náutico Deportivo Avellaneda y Banario Yacht Club, para realizar interesantes competencias con interesantes premios para los ganadores y segundos.

LA ROSARIO-BUENOS AIRES

[illegible] harán disputar estas instituciones, para la cual ya se encuentran adelantados los preparativos.

Se trata de la carrera náutica entre nuestra ciudad y Buenos Aires. Se prepara para el mes de noviembre. Se encuentran desplegando un vasto plan de organización y se cuenta ya con el control y asesoramiento técnico de la comisión de Regatas del Yachting de Carrera.

GRAN INICIATIVA

Ha sido muy bien recibida en los círculos deportivos locales, estas competencias. [illegible] gran número de [illegible] ya que da gran impulso a este viril deporte.

INTERESANTE CARRERA EN EL CIRCUITO "KDT"

BUENOS AIRES, 24 (S). —Con la organización de la Asociación Sportiva Romana se llevará a cabo la competencia ciclística "Italianos en la Argentina" que se disputará en esta ciudad. Los valores más representativos del pedal argentino han ratificado su inscripción para tomar parte de la prueba que se realizará en el circuito KDT.

Agasajó a Cronistas el Señor M. Bertiche

En una de esas reuniones gratas, a las que nos tiene acostumbrados [illegible] Bertiche [illegible]

PROSIGUE SU INTENTO EL CICLISTA J. DURAN

El ciclista José Durán que el día martes [illegible] Roque Sáenz Peña [illegible] en perfectas condiciones físicas.

HOY HABRA UN FESTIVAL EN EL CLUB LA UNION

A total beneficio [illegible] festival artístico [illegible] en las amplias instalaciones del Club Atlético La Unión, Chacabuco 3155.

El mismo se iniciará a las 21 [illegible] Asistirá el campeón de boxeo César Pila.

El payador Colobini ha comprometido su presencia y podrá gustarse de sus interpretaciones. La comisión ruega a los asociados presentarse con el último recibo habilitante para entrar a la fiesta.

Premios de la FADI Entregarán en Perón

El 6 de marzo se celebrará en Perón (ex-Leones) localidad de la provincia de Córdoba la segunda fiesta del automovilismo de Ford T de Carreteras, organizada por la FADI y patrocinada por el Club Sarmiento de la mencionada localidad.

La Federación Automovilística del Interior que preside el activo dirigente del automovilismo menor D. Juan S. Fruttero tiene el propósito de invitar a todos los campeones argentinos de automovilismo para con ello dar a la fiesta de entrega de premios la jerarquía que merece el esfuerzo de los hombres de la división menor de un deporte arraigado firmemente en el ánimo de los deportistas argentinos.

En esa oportunidad serán entregados a los vencedores del campeonato de 1953, los premios establecidos por la FADI. Como se sabe el campeón para esa temporada es Santiago Crenna de Gigena, relevante figura que cuenta con las simpatías de todos los aficionados.

RACING ADQUIRIO TRES JUGADORES DE QUILMES

BUENOS AIRES, 24, (S) — Se concretó en forma definitiva las negociaciones que venían realizando autoridades del Rácing Club, para lograr los servicios de los players Maschio, Capp y Sivo que pertenecían al club Quilmes de primera división "B". Se abonó por Maschi la suma de $ 200.000, mientras que los dos players jugarán en calidad de préstamo en el equipo de Avellaneda.

INTENTA SUPRIMIR EL BOX UN DIPUTADO BELGA

BRUSELAS, 24 (AFP). — Un diputado local, Marcel Philippart, planteó una polémica acerca de la suprimición del boxeo en Bélgica. La cámara local inició hoy el debate, en base a la moción del citado hombre de estado, que califica al box de deporte salvaje

Causó Estupor en la Segunda Etapa la Reacción de Rácing

BILBAO, 24 (INS). — Hoy realizó aquí su segunda presentación en [illegible] el fuerte conjunto [illegible] Club Rácing de [illegible] nombrado de- [illegible] fuerte representación [illegible] Atlétic. El encuentro [illegible] por unas 38.000 [illegible] de agrado de [illegible] por la variedad [illegible] el despliegue [illegible], quienes mostraron ser jugadores diestros. [illegible] soleado, pero [illegible] estaba un poco [illegible] las últimas lluvias. A pesar de ello los [illegible] desplazarse con [illegible] jugadas que [illegible] uso de los es- [illegible]

LOS CUADROS

Al penetrar al campo de juego los cuadros se alinearon de la siguiente manera:

Atlético de Bilbao: Lezama, Orne y Garay; Canito, Manolín y Mo[illegible]; Maguregui, Maure, Arpeche, Arrieta, [illegible].

Rácing Club: Domínguez, Dell' Acqua y [illegible]; Giménez, Ba[illegible], Cuppo, Méndez, Pizzutti, Simes y Sued.

EL PARTIDO

Desde los primeros minutos de [illegible] más peligrosos [illegible] locales, quienes [illegible] el área peligrosa [illegible] la defensa [illegible] A los cuatro minutos Arpeche logró la [illegible], dejando prácticamente [illegible] Domínguez. [illegible] Arrieta y luego de [illegible] con tiro fuerte [illegible] valla de Rácing. [illegible] tarde, fué el [illegible] el Atlético quien [illegible] tras recibir [illegible]. Esta segunda [illegible] a los defensores quienes no lograron [illegible] la habilidosa de[illegible].

TERCER TANTO

[illegible] el equipo local se [illegible] minutos de juego [illegible] el esférico en [illegible] circunstancia que [illegible] Maguregui, quien desde [illegible] despidió un fuerte [illegible] ser neutralizado a pesar de los esfuerzos del arquero. A partir de ese instante se recuperó Rácing y devolvió algunos ataques, pero en forma esporádica. Sus defensores fueron neutralizando las cargas de los delanteros locales, rechazando con menos apremio. A pesar de ésto, los vascos seguían dominando el campo de juego. A los 24 minutos de juego, Pizzutti convirtió un gol para su conjunto, luego de recibir un ajustado pase de Méndez. Con el scorer de 3 a 1 finalizó la primera etapa.

EL SEGUNDO PERIODO

Variaron fundamentalmente las cosas en el segundo tiempo. Al principio los jugadores de Rácing asombraron a jugadores y espectadores y luego el asombro pasó a estupor. Sus delanteros, que no parecían los mismos de la primera etapa convirtieron tres tantos consecutivos. A los 14 minutos Pizzutti, desvió un centro de Sued y anotó el segundo gol. Cinco minutos más tarde, Simes anotó una nueva conquista. A a los 23 minutos del período complementario, Cupo puso en ventaja a su divisa. Desde allí hasta el final se jugó a todo vapor. A los 29', Arpeche anotó un nuevo gol para Atlético emparejando las acciones.

EL TRIUNFO

A partir de este instante pareció que los dos conjuntos se conformarían con ese empate, pero a los 38 minutos de juego, Maguregui, con un shot fuerte y alto dejó prácticamente parado a Domínguez, decretando la quinta conquista. El arquero de Rácing atinó a detener la pelota pero se largó cuando ya el esférico había tocado la red.

Los minutos finales se jugaron a todo vapor y en forma desesperada por parte de los integrantes de Rácing, quienes se lanzaron en procura del empate. Finalmente terminó el encuentro con el triunfo de Atlético de Bilbao por 5 a 4.

PARTIERON LOS ARGENTINOS

Pocas horas después de disputado el lance los jugadores de Racing partieron rumbo a Barcelona, donde deben jugar con el Deportivo Español mañana. El encuentro es esperado con visible interés por los aficionados españoles. Aumenta aún más el interés el hecho de que los argentinos fueron derrotados por Atlético de Bilbao en un encuentro que tuvo diversos pasajes emotivos.

EL DEPORTE COMENTADO

UNA INCLUSION QUE ES MAS QUE TARDIA

Dos jugadores rosarinos: Puppo y Yudica han sido llamados para ser probados con miras a integrar el seleccionado juvenil de fútbol. Otros dieciocho jugadores de clubes porteños ya han sido entrenados y cuidadosamente preparados para las pruebas finales. Entre ellos figuran Malazzo, Magri, Molina, Loiacono y Villamor que ya pertenecieron al equipo que anteriormente nos representara en el Campeonato Mundial pasado. Pese a conocer los valores que poseen nuestros representantes no creemos en inclusión definitiva porque son muchas las causas que conspiran contra su actuación. Los demás muchachos han sido metódicamente entrenados desde el mes de noviembre, aproximadamente, y han practicado juntos en numerosas ocasiones o, por lo menos han visto jugar a los demás, condiciones éstas que le permiten desarrollar un juego de mayor entendimiento, al mismo tiempo, que por ser de la misma ciudad si no son amigos tratan en seguida una relación de intimidad. Los nuestros van a actuar en un medio extraño y serán colocados, de buenas a primeras, entre muchachos que por ese egoísmo natural del localismo tratarán de no favorecer a los foráneos.

La partida del equipo ha sido fijada para fines del mes actual con lo que el tiempo asignado a nuestros muchachos será de días, brevedad que contrasta con el período de meses otorgado a los otros jugadores. Hay, pues, conforme a las leyes de la lógica un noventa por ciento de probabilidades en contra de los nuestros. Posiblemente para acallar resquemores se resuelva hacerlos figurar en la delegación como suplentes y una vez allá se los mande a las tribunas para que hagan barra favorable para el cuadro seleccionado que, en rigor de verdad, no podemos decir "nuestro" porque no tiene el sentido nacional que pudo y debió haber tenido con un poco más de visión argentina en las tareas de selección.

UNA PRUEBA CICLISTICA SE REALIZARA EN C. EVITA

El próximo domingo a partir de las 9, se disputará en Ciudad Evita una interesante competencia ciclística, con el auspicio del Club Defensores del Pedal. La prueba está reservada para corredores menores libres, habiendo sido instituído importantes premios.

Nueva Comisión en el Club A. América

De acuerdo a lo estipulado por los estatutos internos, se dejó constituída en el Club de Bochas América, la nueva comisión directiva, la que se constituyó de la siguiente forma:

Presidente, Enrique Vallejos; vicepresidente, Ramón Alvarez; secretario, Roberto de Corte; prosecretario, Ricardo Bulorini; tesorero, Carlos Barciano; protesorero, José Bilesio; vocales titulares, Martino Bilesio, Miguel Bedoya, Serafín López y Angel Zubía; vocales suplentes, Antonio Scrinavich, José Di Cindio, Francisco Ballesio, José Giuglielmetti, Juan Mautici, y Natalio Espinosa; revisores de cuentas, Osvaldo Turcuto; Síndico titular, José Bedoya; síndico suplente, José Eusebi.

Dos Buenos Valores se Suman a Central: A. Díaz y Estrella

Dos "cracks" del semillero de Rosario Central, estuvieron en DEMOCRACIA: Anselmo Estrella y Alberto Díaz.

La primera pregunta que les hicimos, ¿Dónde jugaban antes? En las inferiores. Fue la contestación casi unánime. No cabe duda, en seguida de que los clubes [illegible] tienen deudas astronómicas comprando valores (¿?). Los semilleros de aquí son interminables. La mayor "proveeduría" de futbolistas del país.

Díaz, que es arquero, tiene 21 años y Estrella, wing izquierdo, 19. Dos firmes promesas para el futuro auriazul. La edad de ambos, y las brillantes actuaciones que tuvieron en el equipo de reserva "centralista", como así también el desempeño que les cupo, cuando sus concursos fueron requeridos en el team superior, nos dicen de ello.

A Díaz le dicen "ataja-penales". Y este sobrenombre no se lo han puesto porqué sí nomás. En reserva atajó tres. Y en primera, le atajó uno nada menos que al bueno de Filgueiras (hombre que tiene fama porque no "erra" nunca), en el último partido que Central jugó la anterior temporada en la Capital Federal. Y en ese partido me hicieron el mejor gol —nos cuenta Díaz—. Uno de esos goles de los que arqueros ni defensores se lamentan y "ayudan" a llevar la pelota al centro del field. El encargado de "anidar" la pelota en la red fué Pellegrina. De que le hallan hecho un gran gol a Díaz, podemos estar seguros, pero de que alguna vez se le halla introducido una pelota "fácil" en su valla, ¡NO!. Lo hemos visto atajar y podemos afirmar, que es hombre seguro entre los tres palos.

El partido, de los que jugó en primera, que más recuerda Estrella, es contra Bánfield. Ese día —nos dice —tenía una ganas bárbaras de jugar, pero la lluvia me jugó una mala pasada, sólo me di el gusto 53 minutos.

A Estrella, parece ser que lo sigue una mala "idem" —fueron numerosas las veces que se lesionó el año anterior—. Pero él confía que esta temporada andará mejor. Hoy juega contra Newell's. Veremos que hay de cierto. Para él es una gran satisfacción jugar en Central. Además de jugador es "hincha". Prefiere, sin duda alguna, patear dentro de la cancha hacia el arco contrario, y no "patear" al vecino en las tribunas.

Para Díaz el mejor jugador es Walter Gómez. Pero Estrella prefiere a Puissegur. Que además de ser un gran defensor —nos dice— es un caballero dentro del campo... y también rosarino.

La anterior campaña de Rosario Central, fué buena. Pero ellos al despedirse de nosotros nos aseguran que este año los halagos serán mayores. Y si lo dicen ellos... por algo será.

EN LA NOTA GRAFICA APARECEN los valores de la reserva de Rosario Central, Díaz y Estrella, contemplando una pantalla fotográfica, como si quisieran vislumbrar en ella el porvenir que les aguarda. Los que vieron sus actuaciones pueden decirlo mejor.

Avisos Clasificados Combinados de los Diarios DEMOCRACIA y ROSARIO

ACADEMIAS DE BAILE

NEGRI, único profesor que garantiza enseñanza domic. Rioja 1514. 22-25|2

ANIMALES - VENTA

PERROS chow chow legítimos. vdo. T. E. 93901.

ARTICULOS VARIOS, COMPRA

MIMEOGRAFO compro nuevo o usado. La Paz 1195. T. E. 84965. 25-25|2

ACUMULAD. cobre, bronce, plomo. Talpalar. Gaboto 1252. T. E. 89852 lás 445.

ARTICULOS VARIOS, VENTA

SE vende caldera vertical Torresetti 11 m2. sup. cal. 120 lts. completa, autorizada, lista funcionar. Paraguay 40. Rosario. 25|2

VENDO ruedas para sulky o charret. Freyre 1313. Alberdi. 25-26|2

VENDO mil kilos hierro redondo, barato. La Paz 590. 25|2

CIRCULADOR de aire y máq. escribir, vdo. Eva Perón 1330. 25-26|2

MAQUINA tejer 10|40, 7|30, 8|60 y 1 metro, y medias 144 al Semeuse. Oportunidad. Paraguay 266. 25|2

VENDO: chapas canaletas, 6, 7, 8, 9, 10 pies, barata. Lamadrid 1001

COCHECUNA y Hamacas de jardín. Vendo. Cochabamba 1269. - Dto. 1.

ALAMBRE, descarte t|números Pellegrini 1977.

LIQ. vitrina, exposición y estanterías. Mendoza 3976.

PIEZAS de madera a $ 1.699. Depart. $ 2.999. Rioja 1164.

VENDO rueda 21 Ford 30 completa c|cub. y cámara. Sarmiento 1331 garage.

VDO. chapas de cinc 8 pies, ocurrir Fraga 1271. 23-25|2

COCHE Gesell p|mellizos buen estado. Junín 1570. 23-25|2

PATRIA y Fogonero, venta por mayor. Sarmiento 1121. 23-25|2

RIELES P. N. 8, 10, 12, hierros y aberturas. Lamadrid 1001. 23-25|2

VENDO tramo escalera c. paraguayo. 3 de Febrero 638.

AUTOMOVILES Y CAMIONES, COMPRA

COMPRO auto 46 adelante, pago c|Chevrolet 39 de lujo; limadora nueva y efectivo. Sarmiento 5235. 25|2

MOTOR Chevr. 37 al 40 completo s|caja p|cont. Salta 1380. 25|2

AUTOS, camiones, furgones, compro, vdo., permuto. Fac. Maipú 3449. 25-26|2

COMPRO auto 38-41 entr. terr. en lugar mas codiciado de Funes a mitad su valor, pago diferencia en efect. T. E. 47236. 23-25|2

AUTOS, camiones, furgones, compro, vdo., permuto. Fac. Maipú 3449. 23-24|2

COMPRO Ford 36 a dueño, uso par., est. Esso. Fisherton

COMPRO taxi o chata sola. J. J. Paso 2365. T. E. 90717

COMPRO Pik-Up o camioncito, pago con 3.535 mts. Unquillo Córdoba. Rioja 917. Rosario.

AUTO 38, 41 entr. terr. a mitad precio. Sober. ubicación.

AUTOMOVILES Y CAMIONES, VENTA

VENDO colectivo para orquesta 9 a 12. T. E. 42193.

CAMION Chevrolet, buen estado, vdo. Buenos Aires 449.

CHEVROLET 28 Campeón, todo fca. Paraguay 359.

BARATO vdo. o permuto Chrysler 31, Dodge 31, 4 ptas. Lagos 1422.

FIAT 39 impecable, urgente, mejor postor. T. E. 48465.

VENDO camión Morris, modelo 47. O. Lagos 3064. 23-25|2

VENDO camión International, modelo 1938. Tratar Suipacha 2641. Después 14 horas.

DODGE 38, 4 puertas, vendo cbo. Mendoza 2025.

DODGE 1937, lujo 4 ptas. c|radio. excelente. Ov. Lagos 1349.

DODGE 37 4 p. buen estado. Vendo. San Martín 3127.

FIAT balila 39, impecable, muy barato. España 1561.

COLECTIVO naftero sin línea, vendo y gasolero 28 pasajeros. vdo. 2. Acepto camb. 27 de Febrero 1348.

CUPE Club Dodge 38, barata $ 36.000. Rioja-Italia. Surt. 24|25|2

RUGBY 4 ptas. b|estado, vdo. hoy 14|19 hs. Tucumán 2086. 422 5|2

A camión Dodge 28 y Ford T, pesos 6.000 y fac. Maipú 3449. 25|3

CABINA Chevrolet 47, carrocería coche Ford 38, torpedos, capot guardabarros para camión y Picú Chevrolet 40 al 46. Entre Ríos 2017. 25|2

CHATITA Ford A. F. hid., vendo. Av. Pellegrini 971. 25-26|2

DODGE 38, m. 47 t|cue. rad. uso fam. y mot 38, sem. arm. ajust. a nuevo. Av. Lucero 1505. 25|2

RURAL vdo. o permuto c|mot. Ford 85 HP. Crespo 211, depto 3. 25|2

VDO. camión Ford m. 35 ch. largo, impecable. 1º de Marzo frente torre LT1. (Gomería). 25|2

VENDO camión Chevrolet m. 35 motor 37. H. de la Quintana 1331. 25|2

VENDO Unión 1938, chapa, impecable. Corrientes 675, 2º p., depto 7. 25-27|2

BICICLETAS Y TRICICLOS, VENTA

VDO. bic. m|carrera, equip. J. C. Paz 2294. Alberdi. 25|2

BIC. dama r. 26 flam.; otra 1|2 carrera, r. 28. Urquiza 2763. 25-26|2

VDO. tric. reparto, permuto p|bic. Constitución 2168.

BOMBAS, VENTA

BOMBAS centrífugas de ocasión, horizontales. Laprida 959. 25-28|2

BUQUES Y LANCHAS VENTA

LANCHA c|cabina 7 m., mot Rugby. Araya. Corrientes 720. 25|2

VDO. lancha 8 m., mot. Wilconcl. 45 HP. Ricardo Núñez 663. 25-26|2

SE vende lancha automóvil. Jujuy 1535. T. E. 28376.

CAMPOS Y CHACRAS VENTA

BAÑEZ, Sarich, Catamarca 1294. 170 hect. Alfal. Alcorta. 25-26|2

VDO. 100 Hs. con mejoras, casa, molino, dividido 6 potreros. Rivadavia 470. Las Rosas. 25-26|2

VENDO 70 hect. depto. Constitución. Inf. Dorrego 1032. 25|2

BAÑEZ, Sarich 180 Hs. p|tambo. Arroyito (Cba.) T. E. 0862. 25|2

CASAS DE VERANEO OFRECIDAS

CAPILLA Del Monte, hostería $ 20. Informe. San Juan 2970. D. 2.

CASAS Y DEPARTAMENTOS PEDIDOS

BUSCO casa o depto., urgente, cualquier radio. T. E. 56757.

SE desea alquilar casita radio céntrico, pago hasta $ 650 mens. T. E. 89723. 24|25|2

CASAS Y TERRENOS COMPRA

ALBERDI, Florida, comp. casa o lote. Br. Avellaneda 440 B. 25-26|2

CORREO ARGENTINO ROSARIO — FRANQUEO PAGADO — TARIFA REDUCIDA — CONCESION Nº 5495

2 Líneas $ 7.— - Cada Línea Subsiguiente $ 3.—

Díctenos su aviso por teléfono al 47081 o llévelo personalmente a: SAN LORENZO 1256.

COMPRO casa cont., urg. B. Echesortu, Mendoza. Eva Perón 3198. 25|2

COMPRO casa céntrica, contado. 4 habitaciones. Esc. P. R. - L. E. 3.693.793. 25|2

COMPRO terrenos todos los barrios, adelanto dinero. Roca 755. T. E. 43449.

URGENTE compro casas y terrenos desoc. al cont. T. E. 23124.

CASAS Y TERRENOS VENTA

NUEVA, 2 habitac., baño instal, cocina $ 2.000, saldo $ 250 mensual. Administración "Mi Barrio". S. Fe 957. T. E. 40888. 25|2

LAS Delicias c|facilidades, vdo. lotes. Escolá. Av. Lucero 2240. 25|2

TERRENO interno, vendo en Arroyito. Salta 2960, depto 1º. 25|2

A barrio Triángulo, lotes $ 400 c|u. $ 50 mens. T. E. 24941. 25-26|2

A estrenar, 2 hab., gas, cloacas, pav. $ 20.000 y banco. Mitre 3282. 25-26|2

ALBERDI: J. C. Paz 2573, vdo. regia casa grande, facilidades. Tratar Biscione. Entre Ríos 860. 25-26|2

A m. O. Lagos y Uriburu, lotes $ 500 c. $ 50 mens. T. E. 24941. 25|2

BENITEZ, ideales lot. Alberdi, Florida. Ostende 681. T. E. 27755. 25-26|2

VDO. lote Italia entre Arijón y Cazadores 8,66x22. Tratar: H. de la Quintana 1331. 25|2

PESOS 40.000 ctdo. resto fac., casa c|local p| neg. en mod. barrio. Inf. P. Roca 1596. T.E. 22423.

TERR Alberdi, Echesortu, Saladillo, Mendoza, Belgrano. Espero trám. T. E. 94840.

VENDO lote interno. Espero trámite Bco., grandes facilidades. O. Lagos 438. Almafuerte 1047.

VDO. depto. $ 10.000 al contado y facilidades. Tratar E. Zeballos 1440.

VENDO lote, Nuevo Alberdi, Sta Fe 1261, of. 508. T. E. 49726.

ALQUILO o vendo casa grande a estren. Tte. Agneta 1720.

ALBERDI, terr., Echesortu, Saladillo, Belgrano. Fac. T. E. 94840.

3 terrenos Fisherton $ 18 metro. Un regalo. T. E. 87760. 24|25|2

COCINAS Y CALEFONES. VENTA

ARREGLAMOS cocinas y estufas a kerosene. T. E. 43696. 25|2

COCINA "Carú", nueva, tres hornallas y horno. 1º de Mayo 1088. 25-26|2

VDO. cocina Super Volcán, 2 hornallas. 27 de Febrero 1432 departamento 3. 20 al 25|2

CONTRATISTAS

CONTRATISTAS albañiles necesitamos. Salta 2076. 18 al 4|3

COPIAS MIMIOGRAFICAS

COMPAÑIA Tecla. Precios económicos, consúltenos. Rapidez, prolijidad, esmero. Paraguay 915. 25|2

EMPLEADOS ESCRITORIO OFRECIDOS

MAEST., dact. est. der. conoc. grales. escrit. busca empleo ofic., pref. est. T. E. 42857. 25-26|2

OFRECESE joven práctico escritorio, da referencias. T. E. 89981. 25|2

TENEDOR libro práctico, taquígrafo, dactilógrafo, redac. prop. esc. por carta. Maipú 846. 25|2

OFREC. dactilógrafa 15 años. Alem 2276, depto 39. 23-25|2

CONTABILIDADES, balances, leyes obreras. Constitución 1516.

SEÑORITA dactilógrafa, secretariado. Pje. Mozart 1274.

ESTAMPILLAS, COMPRA

COMPRO lotes, sobres, colec. por kilo y hago canje. Balcarce 1528

GOMA USADA, VENTA

A $ 3.50 el kilo vendo cualquier cantidad de bolsas de goma para agua y de hielo completas y guantes de goma. Todos usados especial para industrializar. Atiendo de 7 a 11 horas. Rapuzzi. Buenos Aires 1261.

HALLAZGOS Y EXTRAVIOS

GRAT. devolución arito. Ov. Lagos 1599. 25|2

PERRO caza extrav. blanco man. marrón grat. T.E. 45503

AGRAD dev. fotos sierr de Cba. extrav. calle P. Roca Flia Casco. Urquiza 1607. T. E. 25778.

HELADERAS, VENTA

MEJOR of. familia vendo hel. equipo imp. Mendoza 930. 25-26|2

HELADERA eléct. flias cong h. mot. Siam. French 1446. 25|26|2

FAMIL. de lujo, equipo blindado, 5 años garantía total, entrega inmediata. San Martín 2878.

HIPOTECAS, OFRECIDAS

A propietarios facilito dinero en hipoteca. San Luis 840. 25|2

DINERO en hipoteca ofrezco. Ortiz. Eva Perón 954. 25-26|2

LADRILLOS, VENTA

VENDO ladrillos de campo. 1º de Mayo 3683. T. E. 88795. 25-27|2

LOCALES, PEDIDOS

BUSCO garage cualquier radio. Virasoro 1258. T. E. 82767.

MAQUINAS INDUSTRIALES.

AGUJEREADORAS de banco y columna de 13 y 28 mm., facilidades. Bianchi y Cía. O. Lagos 98 Bis. 25|2

VENDO equipo seminuevo comp. soldar y cortar autógeno. La Oxígena Nº 1. 1º de Mayo 3683. T. E. 88795. 25|2

MAQUINAS DE COSER COMPRA

A $ 3.200 pago Singer bobina, últ. modelo. T. E. 43017.

COMPRO máquina coser eléctrica portátil. T. E. 24148. 25-26|2

ALTISIMO precio pago máq. coser hoy urg. T. E. 92830. 24|25|2

MAQUINA coser cualquier estado compro. T. E. 48311. 24|25|2

MAQUINAS DE COSER, VENTA

AL contado Singer $ 950 nuevas, checoslovacas, japonesas, nacionales. Corrientes 825. 25|2

SINGER bobina vdo. $ 2.800. Corrientes 825. T. E. 29222. 25|2

TELAR incaico, vendo baratísimo. Riccheri 537. Dto. 3. 25-26|2

A $ 700, 900, 1900 máquina coser, bordar. Sarmiento 1363. 24|25|2

MAQUINAS EN GENERAL VENTA

OPORTUNIDAD, vendo barata máquina cortar fiambre cafetera express; balanza; dos ventiladores columna, de. Mendoza 347 depto. 6.

VDO. sierra sinfín 0.90 y motor 5 HP. H. de la Quintana 1331. 25|2

VDO. torno S. Bent. nuevo, semiarmado con motor banco, tarraja, calibre. Iriondo 2874. 25|2

VENDO equipo maicero Case D. C., compuesto por arado, rastra, disco, cultivadora, todos último modelo. También se vende por separado. Guerino Colantonio. Timbúes F. C. N. G. M. B. 25|2

MOTOCICLETAS, VENTA

VDO. moto Sumdapp alemana. Pje. Manuel García 3639. 23-25|2

URGENTE Norton 500 cc. Junín 1971. T. E. 90676. 21-25|2

MOTO part. 1954 liq. urg. 3.500 pesos. B. Rondeau 1310. 24|25|2

VENDO B. S. A. 250 c.c. mod. 48. Florida 287. 24|25|2

MOTORES, VENTA

MOTORES monofásicos y trifásicos ½ a 20 HP, blindados y protegidos. O. Lagos 98. B.

VDO. motor Ford V8. mod. 38 mopl 85 H.P. reacond. O. Lagos 6600 (Sutr).

VENDO fresadora Dumore 17.000 revoluciones. T. E. 93768. 24|25|2

MUCHACHAS, PEDIDAS

MUCHACHA cama adentro necesito. 3 de Febrero 1024. 25-26|2

A muchacha coc. sencilla, quehac. s|lav., para 3 personas may. $ 250. Corrientes 987. 24|25|2

MUCHACHA c|retiro, buen sueldo, Paraguay 448, Dpto. 2. 24|2

NEC. muchacha entienda cocina, c|ad. Italia 416. 24|25|2

PERSONA para quehaceres dom. nec. c|o|s cama. Mitre 1765. 1º. 24|25|2

SIRVIENTA, cama adentro, necesítase. España 712. 24|2

SIRVIENTA t. trabajo, ref., buen sueldo. Tucumán 1012. 24|25|2

MUEBLES, VENTA

COMEDOR nogal, living, camita. 3 de Febrero 6367. 24|25|2

COMEDOR nuevo y aparador 2.20 ocasión. Maipú 976. 24|25|2

NEGOCIOS VARIOS, COMPRA

A compro negocio cualquier ramo. T. E. 41330.

A compro negocio c|ramo y capital. s int. T. E. 29464.

COMPRO negocio con c|flia. trato directo. T. E. 28018.

NEGOCIOS VARIOS, VENTA

VENDO o alquilo peluquería. Laprida 5517. 23 al 3|3

VENDO puestos 10 y 11, frutas y verduras, buena ganancia. Mercado Norte. 23-25|2

BAR rest. centr. hace $ 1.000 c|día. Catamarca 1294. 24|25|2

VDO. granja a prueba $ 7.000. Mendoza 544. Trat. direc. 24|25|2

VENDO almacén y desp. de bebidas. Buenos Aires 3102. 24|25|2

VENDO peinados Elvira $ 16.000. T. E. 57773. Tratar de 8 a 11 y 14 a 18 hs. 24|25|2

OFICIOS VARIOS, OFRECIDOS

SE ofrece oficial cloaquista, tratar Bolivia 1615. B Belgrano.

HOMBRE serio recibiría trabajo para hacer en mi casa. Dirigirse a este diario.

PINTE su automóvil al Duco en 10 días por sólo $ 1.000. Callao 898. 24|25|2

SE hacen copias a máquina. T. E. 96.037.

OFICIOS VARIOS, PEDIDOS

NECESITO 3 ofic. albañiles competentes. Pedro Tuella 952. Génova y Avellaneda. 25-26|2

OFIC. sastre confección al cuarto necesito. San Nicolás 2080. 24|25|2

NEC. medio oficial chapero y mecánico. Tucumán 2342. 24|2

NECESITO clavador cajones. San Martín 3770. T. E. 86134. 24|25|2

ELECTRICISTA auto y acumuladores y 1|2 oficiales nec. Rioja 2598. 24|25|2

ORGANIZACION DE VENTAS

Con amplios depósitos, salones de ventas exposición, teléfono, camión de reparto, automóviles, acepta representaciones de productos alimenticios o relacionados al ramo de almacenes para Bahía Blanca y zona de afluencia. T. E. 91070. Llamar de 14 á 18 horas. 24-2.

PENSIONES, OFRECIDAS

PIEZA amueblada, dos otres compañeros. San Juan 538. 25|2

A caballeros serios doy pensión completa. Paraguay 566. 25|2

ALQ. flia. hab. amueb., pensión, todo confort. San Martín 569. 25-26|2

FLIA da pensión completa, económica. Mitre 433. 25|2

A caballeros pensión completa, amueb. Corrientes 2243. 24|25|2

DOY pensión hombre solo. Sarmiento 648. 24|25|2

SE da almuerzo y cena, casa familia. Rioja 5040. 24|26|2

PENSIONES PEDIDAS

JOVEN solo. busca pensión c|familia céntrica. Ref. p|carta. Nino. San Lorenzo 1759.

HNOS. emplead. busca pens. c|flia. radio Est. Perón. Sr. Toulet. T. E. 44021. 13 a 18 hs. 24|25|2

PENSIONES DE VERANEO OFRECIDAS

HOSTERIA "La Paloma" 8 días $ 160. L. N. Alem 767, Capilla del Monte.

PESETAS VENTA

VENDO pesetas, atiendo de tarde. T. E. 80-069. 24|25|2

PERMUTAS

PERMUTO o vdo. negocio p|cap. artículos señora. Paraguay 266, depto. 2. 25|2

PERMUTO casa renta 400 mens. por auto. Eva Perón 2722. 24|25|2

PERMUTO hermoso petit hotel por departamento en Buenos Aires. T. E. 92203. 24|2

PERMUTO dpto. chico en B. Aires, p. otro en ésta. T. E. 23788. 24|25|2

PERMUTO casita 3 h. alq. ant. teléf. por similar en B. Aires o suburbano. T. E. 85172. 24|2

PERMUTO casa en Santa Fe, bien ubicada por otra de esta, ciudad. T. E. 80161. 24|26|2

PIANOS, VENTA

PIANO Bechstein alemán legítimo 1ra. mano, a part. únic. Ituzaingó 80. 23-28|2

A particular vdo. piano alemán marca Ronix. T. E. 7503. 24|25|2

FLIA. vende hermoso piano nuevo m. caoba. Callao 915. 24|25|2

RADIOS Y COMBINADOS VENTA

FLAM. y regio comb. autom. c|dco. urg. 1.350. Paraguay 1618. 22-24|2

COMBINADO Reg. Autom. Flam. c|Discos. 1350. Urg. Paraguay 1618.

COMBINADO pie mueb. moder. flamante $ 980, urg. Moreno 1334. 24|25|2

SEÑORAS PEDIDAS

SEÑORA competente, para cocina y otros quehaceres, buenas referencias, se necesita. Buen sueldo. Riobamba 1075.

SOCIOS PEDIDOS

BUSCO socio mecánico para taller, bien instalado, trifásica, poco capital. T. E. 98153. 24|25|2

TOLDOS

"LA SOMBRA" instala toldos $ 28 el mt. c|lona color, 110 cms cl. acce. T. E. 57206.

TRANSFERENCIAS

TRANSF. lote c|2 piezas por chatita Ford T o Chev. Centeno 177 B.

VIAJANTES, OFRECIDOS

VIAJO San Rafael Mend. Recibo repres. y comis. 17 Octubre 7114. 23-24|2

DEFINICIONES — por KOSK

BOLSA - BANCA - COMERCIO

La Moneda

Estados Unidos	1.398.50
Inglaterra	39.16
Francia	3.99
España, a fam. tur.	30.18
España, flet. seg.	31.93
Holanda	368.05
Bélgica	27.97
Suiza	324.05
Méjico	162.62
Portugal	48.90
Checoslovaquia	194.24
Dinamarca	202.45
Noruega	195.80
Suecia	270.25

MERCADO DE TITULOS Y CAMBIOS DE ROSARIO

ESTADO DE LA PLAZA

Con plaza firme para la mayoría de los valores se ha operado en este mercado durante el desarrollo de la rueda de la fecha; cuyos negocios se detallan a continuación:

TITULOS PROVINCIALES		
Santa Fe, conversión 1946 (0.71)	10.000	92.10
	10.000	92.10
	10.000	92.10
TITULOS MUNICIPALES		
Ciudad Buenos Aires conversión 1946 (1.13) E	5.500	92.—
	2.000	92.—
ACCIONES		
Celulosa Argentina	25	189.—
	40	189.—
	13	189.—
	10	191.—
	20	192.—
	10	192.—
	20	192.—
Acindar Industria Argentina Aceros B 1 voto	50	149.—
	100	149.—
	40	149.—
	50	149.50
	50	149.50
Victorio y Esteban De Lorenzi Lda.	300	151.—
	200	151.—
Banco Francés del Río de la Plata	40	288.—

LO OPERADO AYER

Títulos Provinciales	$ 27.630
Títulos Municipales	„ 6.900
Acciones	„ 156.910
Totales	$ 191.440

BOLSA DE COMERCIO DE BUENOS AIRES

ACCIONES ORDINARIAS

Sociedad	Cant.	Cierre
Acindar B 1 voto	6.653	149.—
Acindar, feb. 24	350	148.50
El Globo	2.550	62.50
El Globo, feb. 24	50	62.—
Cía. de Pesca	850	110.—
Bagley y Cía.	780	195.—
G. y Zorraquín	99	92.50
Piccardo y Cía.	500	83.—
Piccardo, feb. 24	300	83.—
Introductora	100	83.50
Introductora, feb. 24	400	83.—
Ind. Paraguaya	17.800	22.80
Ind. Parag., feb. 24	1.000	22.40
Fáb. Alpargatas	2.190	283.50
I. y E. Patagonia	440	156.—
Talleres Tamet	50	155.—
Bromberg	15	75.—
Sagazola B 1 voto	70	237.—
Cía. Astra	10.365	95.—
Cía. Astra, feb. 24	600	94.50
Colorín B 1 voto	25.200	82.—
Colorín, marzo 31	2.000	84.—
La Edificadora	350	69.—
Banco Hogar	5.200	42.—
Banco Italia	300	220.—
Puerto Sastre	1.450	18.70
Crédito Español	500	75.—
Celulosa Arg.	2.708	189.—
Gral. Fósforos	120	140.—
Fabril Financiera	660	179.—
Papelera Arg.	430	91.—

ACCIONES PREFERIDAS

Sociedad	Cant.	Cierre
Suixtil A	10	145.—
Crist. Rigolleau, 6%	290	93.—
Santa Rosa, 6%	200	96.—
Santa Rosa, contado	50	95.50
Grafex, 7%	200	89.50
El Globo, 6%	200	39.—
G. Carbone, 6½%	50	98.—
Kraft, 6½%	220	95.—
Wells, 5½%	10	70.—
Rosati 5¾%	50	95.—
Alpargatas 7%	80	118.50
Piccardo, 6½%	250	160.—

WASHINGTON. — El intercambio

ESTADO DE LOS RIOS

Paraná Inferior, baja despacio; Paraná Medio, crece despacio; Paraná Superior, crece; Alto Paraná, crece; Río Paraguay, baja despacio.

ALTURAS FLUVIOMETRICAS

RIO PARANA	
Eva Perón, mts.	15,82
Posadas	2,30
Corrientes	3,82
Esquina	3,48
Paraná	2,33
Diamante	2,72
San Martín	2,48
Rosario	2,14
Villa Constitución	1,78
San Nicolás	1,47
Ramallo	1,34
San Pedro	1,20
Baradero	1,08
RIO PARAGUAY	
Asunción	2,31
Formosa	3,14
Bermejo	3,37
RIOS VARIOS	
Dicuy	1,35
Victoria	3,13

Con Numerosa Entrada y Tono Encalmado se Operó Ayer en el Mercado de Haciendas

Estado de la plaza: Con una entrada numerosa de haciendas operó en el día de ayer este mercado de haciendas. El 78 por ciento del total fué de novillitos y novillos. La plaza operó con ambiente encalmado para todos los tipos y categorías de haciendas que se pusieron a la venta, siendo los precios algo más inferiores a los registrados anteayer. Las compras se efectuaron con un buen interés.

Cotizaciones de ayer por kilo vivo: Novillos, especiales 1.97 a 1.99 80 gordos 1.86 a 1.96.20; carne gorda 1.70 a 1.84; flacos 1.69 a 1.66.50; Novillitos, gordos 1.63 a 2.10; Vacas, especiales, 1.77; gordas 1.58 a 1.70.50; carne gorda 1.45 a 1.55; flacas 1.— a 1.42.40; Vaquillonas, gordas 1.52 a 2.05.20; Terneros, 1.60 a 2.04; Toros, Torunos y Bueyes, gordos, 1.40 a 1.71.

Entradas de ayer: Novillos, novillitos, Toros, etc., 706; Vacas y Vaquillonas, 174; Terneros y Mamones, 7; Total, 887 cabezas.

Compras: Corporación Argentina de Carnes, 148; Frigorífico Swift, 183; Abastecedores, 556.

Porcinos, sin entradas; Lanares, sin entradas.

LAS VENTAS DE AYER

FRANCISCO 2º MORANDO

De Alcorta: Novillos: 3 c|1200 a 1.96.20; 1 c|355 a 1.81; Vacas, 5 c|2035 a 1.55.50; 2 c|765 a 1.75; Vaquillonas, 1 c|210 a 2.04; 6 c|1545 a 1.87; 2 c|630 a 1.55; 3 c|825 a 1.88.50; 1 c|310 a 2.—; Toro, 1 c|595 a 1.57.

FACCIANO HERMANOS

De San Agustín: Novillitos, 1 c|265 a 2.11.60; Novillos, 6 c|2575 a 1.90; 6 c|2940 a 1.87; 6 c|2760 a 1.87; 5 c|2515 a 1.84.

De Casilda: Novillos, 9 c|4210 a 1.90.20; 2 c|4085 a 0.87.20; 2 c|875 a 1.66.50.

De Matilde: Novillos, 6 c|2995 a 1.81.80; 4 c|2260 a 1.79.20; 2 c|1200 a 1.75.

De Chabás: Novillos, 23 c|8155 a 1.77.40.

De Matilde: Novillos, 4 c|2315 a 1.76.20; 4 c|2325 a 1.74.

De Monje: Vacas, 10 c|4370 a 1.40; 5 c|2170 a 1.39.50; 4 c|1560 a 1.36.50; 1 caída en 350.

J. PASTORE y DEL VALLE Hnos

De Los Quirquinchos: Novillitos, 2 a 2.10; Novillos, 7 a 2.02.80; Terneros, 1 a 2.01.

De Los Quirquinchos: Vaquillonas; 2 a 2.052; Novillitos, 5 a 2.05; Novillos, 7 a 1.918; Vaquillonas, 2 a 1.842.

De Marcos Juárez: Novillitos, 10 a 1.97; 6 a 1.93; Vacas, 4 a 1.58; Vaquillonas, 4 a 1.562.

De Totoras: Novillos, 10 a 1.956; 7 a 1.915; 3 a 1.86.

De Cañada Rosquín: Novillitos, 4 a 1.986; 2 a 1.948; 2 a 1.905; 2 a 1.80; 2 a 1.79; Vaquillonas, 3 a 1.708; 2 a 1.65; 1 conserva a 0.65; Terneras, 5 a 1.60; 3 a 1.52.

PASTORE y Cía.

De Froilán Palacios: Novillos, 20 con 10.515 a 1.92.87.

De Maciel: Novillos, 59 c|2775 a 2.91.75.

De Las Rosas: Novillos, 10 con 4300 a 2.89.85; Vacas, 11 c|4540 a 1.74.33.

De Ciudad Evita: Novillos 18 con 9700 a 1.88.78; Toros, 1 c|870 a 1.53.

Casilda: Novillos 17 c|10275 a 1.76.05.

De San José de la Esquina: Novillitos, 29 c|9495 a 2.08.07.

De Coronel Bogado: Vacunos, 18 c|6845 a 1.75.77.

De Maciel: Vaquillonas, 2 c|665 a 1.61.73; Vacas, 1 c|420 a 1.20.

SERRA, DOSSENA y Cía.

De Cañada del Ucle: Vacas, 6 con 3850 a 1.48.60; 7 c|4910 a 1.40; 4 c|2515 a 1.25.

De Sanducita: Novillitos, 9 c|2945 a 2.07.50; Vaquillonas, 2 c|595 a 2.05; Novillos: 9 c|3850 a 1.93; 3 c|1385 a 1.92.

De Sanducita: Novillos, 1 c|400 a 1.90; Vacas, 6 c|2580 a 1.45; 4 con 2070 a 1.45; 4 c|2485 a 1.25; 5 c|2600 a 1.03.

MANUEL C. LAMAS y Cía.

De San Carlos Sud: Novillos, 8 c|3065 a 1.94.8; 7 c|2990 a 1.92; 5 c|1930 a 1.85.5; Torunos, 1 c|610 a 1.45.

De Victoria: Novillos, 20 c| 9245 a 1.85.2; 10 c|4800 a 1.85.4; 9 c|4700 a 1.83; 10 c|5070 a 1.84; 10 c|4800 a 1.82; 12 c|5300 a 1.28; 10 c|4650 a 1.84.2; 1 c|485 a 1.75; 9 c|4145 a 1.81; 1 c|495 a 1.79.

De Carreras: Novillos, 5 c|2215 a 1.87; 4 c|1980 a 1.77.5; 5 c|2070 a 1.85.

De Carreras: Nov. 7 c|2925 a 1.85; 4 c|1775 a 1.87.

HUGO DIETRICH

De B. Gould: Novillos, 5 a 1.88.40

De Venado Tuerto: Novillos, 12 a 1.90; 5 a 1.89.50; 6 a 1.87.20.

MERCADO DE LINIERS

Estado de la plaza: floja. Entrada: 3242; Remanente: 1790.

Cotizaciones: Novillos especiales, 2.50; Novillos generales, 1.75 a 180; Novillitos y terneros, 2.10; Vaquillonas, 2.05; Vacas, 1.60; Toros, 130.

MERCADO DE PORCINOS

Estado de la plaza: firme. Entrada: 795; Remanente: 43

Cotizaciones: Cerdos bajo inspección máximo 3.40; Venta directa, 2.20.

MERCADO DE AVELLANEDA

Estado de la plaza: sostenido Entrada: 6557; Remanente: 2050.

Precios máximos: Corderos borregos, 97.50; Ovejas, 84; Capones, 88.

Actividad Portuaria Rosarina

BUQUES EN OPERACIONES DE CARGA

NOMBRE	BANDERA	UBICACION	CARGA
Cervino	Italiana	Unidad 4	Centeno
Dijón	Francesa	Pte. Perón	H. Lino-Maíz
L. Leonhart	Alemana	U. Justicialista	Trigo
Kotoc Marú	Japonesa	U. 17 Octubre	Trigo
King Arthur	Inglesa	Unidad XIV	Har. Algodón
Coracero	Argentina	Unidad 14	Mijo
Boreland	Sueca	Unidad 15	Mijo
Sisses	Italiana	U. San Martín	Centeno-Maíz

BUQUES SALIDOS

NOMBRE	BANDERA	DESTINO	ESCALA
Ravello	Italiana	Italia	Buenos Aires
Margaritis	Sueca	Italia	Buenos Aires

Recomendaciones para Fortalecer la Cooperación Interamericana

Por considerarlo de gran interés en las esferas económicas del país, seguimos a continuación la textual reproducción del último capítulo del informe presentado por el doctor Milton Eisenhower, al presidente de los Estados Unidos, correspondiente a las recomendaciones hechas por el ilustre enviado especial para una mejor cooperación económica interamericana. El mismo dice así:

Con bastante frecuencia, los empréstitos para la organización de los transportes, producción de energía y mejoramiento de los puertos, por ejemplo, establecen la base del desarrollo industrial y, por lo tanto, fomentan la empresa privada, nacional o extranjera.

La falta de coordinación en los proyectos y concesión de créditos, es, sin embargo, muy notable ahora en algunos países.

El propósito de la asistencia técnica al respecto debería ser: fijar prioridades según lo exijan las circunstancias, formular los planes de fomento a satisfacción de la entidad de prestación, haciendo todo ello de acuerdo con el crédito de cada país.

(6) Que, en circunstancias excepcionales, tenga el presidente de los Estados Unidos la atribución de hacer donativos de alimentos de nuestros excedentes a los países de la América Latina.

Todo el mundo reconoce la validez de tales donativos destinados a hacer frente a las necesidades ocasionadas por la carestía de alimentos. Pero no es menor la urgencia cuando una nación, que normalmente importa una proporción considerable de alimentos, se ve imposibilitada de hacerlo con el resultado de que sus ciudadanos se encuentran a punto de perecer de inanición.

Si se hicieran los donativos de alimentos sería conveniente exigir que el gobierno beneficiario destinace una cantidad de dinero equivalente a aquéllos, para el fomento de su producción agrícola.

(7) Que se dé mayor amplitud al plan de cooperación técnica en la América Latina.

La disposición relativa a la asistencia técnica ha sido en el pasado, y continúa siendo, un recurso efectivo para contribuir a que los pueblos de la América Latina puedan alcanzar mayor sanidad pública, mayor producción industrial y mejor instrucción, fomentar su producción de agricultura y lograr niveles más altos de vida. En virtud de la asistencia técnica, los Estados Unidos se han captado firmes amistades entre los gobiernos y pueblos de todo el hemisferio.

(Continúa mañana)

Guía Sindical de Rosario

Asociación Bancaria. — San Lorenzo 1383. T E. 25276.

Sindicato Obrero Industria del Botón. — Buenos Aires 3952.

Unión Obreros de la Industria del Calzado.—Salta 3039. T.E. 96706

Unión Conductores de Camiones, Carros y Afines. — O. Lagos 1033 T. E. 26402.

Sindicato Obrero Industria de la Carne. — Avenida Lucero 446 (bis). T. E. 102-646.

Sindicato Unico Encargado y Ayudantes Casas de Rentas — 9 de Julio 1353.

Sindicato Unico de Obreros Cerveceros y Afines Bieckert. — J. Canning 181. T. E. 99845.

Sociedad de Obreros Cervecería Quilmes. — J. Canning 181 T E. 99845.

Sociedad de Obreros de la Cervecería Schlau. — J. Canning 181 T. E. 99845.

Sindicato Obrero de la Cerámica, Porcelana y Azulejos. — Freyre Nº 862. T. E. 104-526.

Asociación de Empleados de Comercio. — Corrientes 440, T. E 29006-29007-23675.

Unión de Confiteros, Masiteros y Anexos. — Maipú 1255, T. E 21868.

Unión Obrera de la Construcción Bv. Oroño 870. T. E. 25762

Unión Obrera del Corcho. — Corrientes 410.

Sindicato Changadores Ferroviarios y Afines. — Rodríguez 10.

Sindicato de Choferes Particulares. — Dorrego 1178.

Sindicato Unión del Personal de Entidades Deportivas y Sociales —Santa Fe 2502.

Unión Docentes Argentinos (U.D A.) — Delegados: E. Cerini, F. Pujol, G. Cadirola, Gómez Cúneo

Sindicato de Profesores de Educación Física. — Dorrego 858. T. E. 45652.

Sindicato del Personal de Empresas Subsidiarias de los Ferrocarriles. — Maipú 738, T.E 20818.

Asociación Empleados de Farmacias y Afines. — 25 de Diciembre 948.

Sindicato de Obreros Fideeros y Afines. — Crespo 230.

Unión Ferroviaria (Sec. P. Rosario). — Br. 28 de Febrero 630. T. E. 85602.

Unión Ferroviaria (Secc. ex Puerto Belgrano). — Riobamba y Chacabuco.

Union Ferroviaria (La Bajada). — Ayacucho y Ameghino (Sánchez de Bustamante 8740, para la correspondencia).

Sociedad Gremial de Vareadores.— Gálvez 2026.

Sindicato de Vendedores de Fruta Barata. — San Lorenzo 2444. T E. 46.255.

Unión Ferroviaria (F. C. Mitre).— Salta 3519. T. E. 99151.

Unión Ferroviaria (F. C. Belgrano). — Bv. 27 de Febrero 630 T. E. 85602.

La Fraternidad (F. C. Belgrano).— Bv. 27 de Febrero 630, T.E. 85602

La Fraternidad (Sec. Rosario). — Calle 35 Nº 1230.

La Fraternidad (F. C. Mitre). — Crespo 163. T. E. 97076.

Sindicato Obreros de Estaciones de Servicio y Garages. — Mendoza Nº 2510. T. E. 40481.

Sindicato Unión Gastronómica de Rosario. — Pte. Roca 1035. T E. 7721-6695.

Sindicato de Gomeros Unidos y Afines. — O. Lagos 1083 T E 26402

Federación Gráfica Argentina. — Italia 532. T. E. 28313-46058 (proveeduría).

Sindicato Obreros de la Industria del Hueso — Iguazú 325

Sindicato Obreros Municipales de Villa Gobernador Gálvez. — Catamarca 1924. (V. Gdor. Gálvez)

Sindicato Obreros Jaboneros y Afines. — Ayacucho 2298. T E 80365

Sindicato de Empleados y Obreros del Jockey Club de Rosario. — Ov. Lagos 1587. T. E. 29201.

Unión Repartidores de Kerosene de la República Argentina. — España 746. T. E. 20677

Sindicato Argentino de Trabajadores de la Industria Lechera. — Santa Fe 2245. T.E. 43234-99947

Sindicato de Luz y Fuerza. — Montevideo 1960. T. E. 21654.

Unión Recibidores de Granos y Afines. — Mitre 588. T.E. 23895.

Asociación de Empleados del Registro de Propiedades. — Santa Fe 835. T. E. 27007.

Sindicato de Viajantes y Corredores de Comercio. — San Lorenzo 782. T. E. 43506.

Sindicato de Empleados de la Industria del Vidrio. (Sec. Rosario). — Echeverría 267. T. E 104-91).

Sindicato de Obreros y Empleados Vitivinícolas y Afines. — Entre Ríos 238. T. E. 49930.

Sindicato de Trabajadores de la Industria del Hielo y Anexos y Mercados Particulares y Afines —Cerrito 1346. T. E. 85601.

Sociedad de Músicos de Rosario. — Paraguay 721. T. E. 20794.

Asociación de Empleados del Ministerio de Salud Pública. — Corrientes 428.

Asociación de Empleados de Seguros y Afines de Rosario. — Mitre 848. T. E. 49896.

Asociación del Personal de la Sanidad Argentina. — Garay 751 T. E. 83499-82589.

Sindicato Unido de Petroleros del Estado-San Lorenzo. — General López 1719 T.E. (S. Lorenzo) 251

Sindicato Unido de Petroleros del Estado (S.U.P.E.). — Catamarca 1523. T. E. 0184.

Federación Obreros del Tabaco — Salta 3560. T. E.97539.

Sindicato Unificado Trabajadores Industrias Aguas Gaseosas. — Mitre 2468. T. E. 83351.

Sindicato Obrero de Industria de la Alimentación. — Urquiza 1774. T. E. 28813.

Sindicato de Empleados del Tabaco. Blas Parera 326.

Unión Sindical Obreros Tabacaleros y Anexos. — Laprida 1825. T. E 83079.

Sindicato de Conductores de Taxis de Rosario. — Mendoza 2510. T. E. 40481.

Sindicato Obrero Papeleros y Afines de Rosario. — Entre Ríos Nº 1163 T. E. 47661.

Sindicato Químico Papelero (Cap. Bermúdez). — Rivadavia 89.

Sociedad de Obreros Panaderos (Dto. Rosario). — Laprida 1481, T E 23647.

Federación Argentina Sindical Petroleros (Rosario-San Lorenzo). —Valparaíso 603. T. E. 97434.

Asociación de Profesionales de Oficiales Peluqueros y Anexos. — Paraguay 1509. T. E. 47825.

Unión del Personal Civil de la Nación. — San Lorenzo 1760. T. E. 41504-27189.

Sindicato Unión Portuarios Argentinos. — Güemes 2057. T.E. 0002.

Sindicato Justicialista "Eva Perón" de Peones de Taxi. — Cerrito 1346. T. E. 85601.

SINDICATO EMPLEDOS DE LA CONSTRUCCION DE ROSARIO Bv. Oroño 870 - T. E. 25762

Sindicato Argentino de Prensa. — Santa Fe 620. T. E. 25276.

Unión Obreros Plásticos y Afines. —Corrientes 757.

Sindicato del Personal de Industrias Químicas y Afines. — Urquiza 2353.

Sindicato de Procuradores de Rosario. — Eva Perón 1668. T. E. 44439.

Sindicato de Maestros, Pcia. de Santa Fe (Zona Sur). — 25 de Diciembre 835. T. E. 55851.

Unión Obrera Maderera y Anexos. —Pte Roca 374. T.E. 25068 28963.

Centro de Encargados y Apuntadores de Agencias Marítimas. — Maipú 1257. (Correspondencia: Jujuy 1539. Dpto. 2).

Asociación Marítima Argentina. — S. Lorenzo 780. T E 48683-49763.

Sindicato Unico Trabajadores Espectáculos Públicos (Sec. Rosario). — Entre Ríos 307.

Sindicato Médico de la Pcia. de Santa Fe. — E. Ríos 217. T E. 20716.

Unión Obrera Metalúrgica de la República Argentina. — San Lorenzo 1686. T E. 40573-40616.

Sindicato de Obreros y Emp. del Ministerio de Educación. — E. Zeballos 75. T. E. 41850.

Sindicato Obreros Particulares de Mataderos. — Caseros 190. T. E. 102-212.

Unión Obrera Molinera Argentina. —Salta 3519. T. E. 99151.

Asociación de Obreros Mosaístas.— Maipú 1257. T. E. 21868.

Sindicato de Trabajadores Municipales.—E. Ríos 340. T.E. 29861.

Federación de Obreros y Empleados Telefónicos. — Dorrego 733. T. E. 28370.

Sindicato Empleados Distribuidores Cinematográficos. — Rioja Nº 848. T. E. 48309.

Sindicato Unico de Boleteros. — Rioja 848. T. E. 48309.

Asociación Obrera Textil. — R. Darío 1334.

Unión Obreros Tintoreros, Sombrereros, Lavaderos. — 1º de Mayo 2101 T. E. 89771.

Asociación de Trabajadores del Estado. — 27 de Febrero 730. T. E. 84537.

Asociación de Trabajadores del Estado (Borghi). — Av. Alberdi Nº 623 T E 97763.

Asociación de Trabajadores del Estado (San Lorenzo). — General López 3219 (San Lorenzo).

Unión Tranviarios Automotor — Bulevar Oroño 480. T. E. 49891.

Asociación de Trabajadores del Estado (Villa Constitución)

Asociación Obrera del Vestido. — Entre Ríos 1552 T E 24007

Federación Argentina de Sindicatos Agrarios. — Entre Ríos 307. T E. 48618.

Sindicato de Operadores Cinematográficos.—Rioja 848, T.E 48303.

Sindicato Obreros de la Industria del Vidrio y Afines. — Callao 133 bis. T. E 96230.

Sindicato Comisionistas Unidos de la Pcia. de Santa Fe. — San Luis 948 T. E. 23.179 y 7376

Sindicato de Obreros Aceiteros y Afines. — Maquinista Gallini Nº 1041 T. E. 99630.

Asociación Obrera del Transporte Automotor. — Entre Ríos 1175. T E. 28661.

Sindicato Argentino de Artistas Plásticos (Deleg. Rosario). — Virasoro 2086 T E. 89080.

Sindicato de la Industria del Cuero. — Corrientes 657. T.E. 83079.

Sindicato de Cuidadores y Jockeys de Carreras Oficiales. — Santiago 2652.

Sindicato de Cuidadores y Jockeys de Carreras Extraoficiales. — Alvear 2690.

Sindicato de Jardineros y Anexos. —Azcuénaga 2545.

Sindicato Obrero de Ladrilleros. — Av Arijón 2650.

Sindicato Unico de Pescadores. — Escuela Isla del Espinillo.

Sindicato de Vendedores de Diarios. — San Martín 538.

Sindicato Argentino de Docentes Particulares. — Rioja 1256. T. E. 29102.

Sindicato de Vendedores de Loterías Autorizadas. — Iriondo 1886.

Sindicato de Escribanos de la Provincia de Santa Fe. — Rioja 608. T. E. 26207.

Sociedad Obrera de la Industria del Aceite. — General López y Entre Ríos. T. E. 210 (San Lorenzo).

Sindicato del Personal del Ministerio de Agricultura. — Cepeda 139. T E. 102-710.

Asociación Agentes de Propaganda Médica de la República Argentina Seccional Rosario. — San Lorenzo 782 T. E. 47690.